



# Pinar del Río

LA TIERRA DEL MEJOR TABACO DEL MUNDO

Revista de la Asamblea Provincial del Poder Popular, Pinar del Río • No. 0 /2017 •



# ESCUDO E HIMNO DE PINAR DEL RÍO

## EL ESCUDO DE PINAR DEL RÍO



El diseño del Escudo de la provincia de Pinar del Río data de 1917, se le encomendó al pintor Gregorio Díaz la confección del mismo. El boceto original, modificado en 1927 por el pintor Esteban Valderrama, aun mantiene vigencia en nuestros días.

El Escudo o blasón presenta en primer término el río, teniendo en las dos márgenes siembras de tabaco (característico cultivo de esta provincia), luego un pinar y al horizonte unas montañas, que reflejan el paisaje de la misma. Todos sus colores naturales.

Descansa el blasón sobre el pergamino de color oro enrollado en sus cuatro ángulos que sostienen a ambos lados ejemplares del tabaco, todo él se mantiene sobre el haz de la unión republicana (en color anaranjado) atado con cintas púrpuras y sostiene en lo alto del gorro frigio color bermellón, insignia de la libertad republicana que lleva en el centro una estrella de cinco puntas, emblema de la patria.

## MANOS FEMENINAS ARRANCARÁN AL PIANO DEL BARRIO LAS NOTAS, YA INMORTALES, DEL HIMNO "PINAR DEL RÍO"



### Rosita Delgado de Pazos

Para la opinión pública, está ya en el calendario de autores favoritos. La música del himno "Pinar del Río" es música pegajosa, agradable al oído. Música criolla, risueña, alegre, juguetona, que es la que gusta y triunfa más. A la Sra. Rosita Delgado de Pazos el himno "Pinar del Río" le ha dado más nombradía, en veinticuatro horas, que todas las Maestras que han salido de su academia musical.

Y en las tardes de Occidente, cuando el sol agonice detrás de la Cordillera de los Órganos y el espíritu fatigado por la jornada del día descanse al calor suave del hogar, manos femeninas arrancarán al piano del barrio las notas, ya inmortales del himno "Pinar del Río". Y al sonar de aquellas notas, la conciencia dormida despierta, y el espíritu fatigado se levanta. ¡Es que un pueblo está en marcha hacia la conquista definitiva de su futuro!

## EL HIMNO DE PINAR DEL RÍO COMPUESTO EN EL AÑO 1942 AUTORA: ROSITA DELGADO DE PAZOS

- (1) Pinar del Río, región fecunda donde natura vertió sus joyas con esplendor, cuna de sabios y de patriotas hecha a la prueba a la abnegación
- (2) Pinareños, valor, de la ardua lucha se recoge por fruto la victoria, la conciencia de un pueblo se ha hecho grande y ascenderá triunfante hasta la gloria.
- (3) Pinar del Río, tierra olvidada la Cenicienta desventurada no puede ser, porque sus hijos en lucha heroica la harán hermosa, es un deber.
- (4) Pinareños, valor, de la ardua lucha se recoge por fruto la victoria, la conciencia de un pueblo se ha hecho grande y ascenderá triunfante hasta la gloria.

Pinar del Río, Pinar del Río, Pinar del Ríooooo!!!

## Sumario

- 4 • **CULTURA** • Así somos
- 8 • **EDUCACIÓN** • De sombra a luz
- 12 • **SALUD PÚBLICA** • Antes y después
- 16 • **DEPORTE** • Campo fértil
- 22 Nuestra pinareñidad
- 24 • **ECONOMÍA Y SOCIEDAD** • Vegueros y más...
- 30 • **TURISMO** • Tierra de esplendor
- 36 • **PODER POPULAR** • Un largo camino para llegar y por andar. Historia, presente y futuro
- 40 • **ENTREVISTA** • Ernesto Barreto Castillo, Presidente de la Asamblea Provincial Juntos, por un mismo fin
- 46 **FUNDADORES DEL PODER POPULAR** 40 años de servicio



Foto: P. Paredes

### DIRECTORA GENERAL

Iraida Hernández Machín

### EDITORA EJECUTIVA

Yolanda Molina Pérez

### ASISTENTE EDITORIAL

Pedro Paredes Hernández

### COORDINACIÓN

Mabel Acevedo de la Portilla

### PRODUCTOR EJECUTIVO

Juan Carlos Rodríguez Montano

### DISEÑO Y MAQUETACIÓN

M. Guerrero E.

### HAN COLABORADO EN ESTE NÚMERO:

Yolanda Molina Pérez, Magda Iris Chiroldé López, Juan A. Martínez de Osaba y Goenaga, Virginia Yemil Young Hernández, Anselmo Hernández Domínguez, Julia Serra Linares, Jorge Jesús Cirión Martínez, Juan Carlos Rodríguez Díaz, Dr. Jorge Rafael López Rodríguez, Dra. Miladys Orraca Castillo, Dra. Niurka Rodríguez Hernández, Dra. María Antonieta Méndez Suárez

### FOTOGRAFÍA

Pedro Paredes Hernández, Archivos.



**Pinar del Río**  
REVISTA DE LA ASAMBLEA PROVINCIAL  
DEL PODER POPULAR DE PINAR DEL RÍO

Asamblea Provincial del Poder Popular:  
Calle José Martí No 164 e/ Cuarteles y Volcán, Pinar del Río.



**PUBLICACIÓN EDITADA, PRODUCIDA E IMPRESA POR REVISTA EXCELENCIAS**  
LA HABANA: Calle 10 No. 315 apto. 3 e/ 3ra y 5ta Ave., Miramar, Playa. Telf: + (53) 7204 8190. Fax: + (53) 7204 3481  
E-Mail: caribe@excelencias.com, caribe@excelencias.co.cu  
DEPÓSITO LEGAL: M - 17340- 1997. EDITA: ELA. C/ Capitán Haya, 16, 28020 Madrid, España. ISBN: 1138-1841  
FOTOMECÁNICA E IMPRESIÓN: La Nueva Creaciones Gráficas  
www.excelencias.com www.grupoexcelencias.com www.revistsexcelencias.com



**A** los pinareños nos conocen por poseer la tierra en la que se cultiva el mejor tabaco del mundo, la belleza del Valle de Viñales y una ingenuidad proverbial; pero aquí hay mucho más que una aromática hoja, encantadores paisajes y candidez humana.

Pinar del Río quedó al margen del interés de los conquistadores, nuestras villas y ciudades no surgieron con la premura que otras donde los hispanos quisieron hacer florecer sus fortunas. El proceso de formación lento y paulatino apuntó más a trabajadores que buscaron en la fertilidad del suelo maneras de sustento, y de ellos heredamos la humildad, todavía algunos osan confundirla con falta de talento, pero es ahínco y confianza en el prójimo, desprovista de malicia.

Fuimos por muchos años una zona olvidada, donde el progreso llegó con paciencia, sin embargo, sobre la tenacidad de los tabacaleros nos erguimos como referencia universal, sirviéndonos la sencillez del hombre de campo como talismán para alejarnos de manías de grandeza u otras utopías; porque bien sabe el labriego que solo ungiendo de sudor el cultivo, podrá coronar con éxito la cosecha.

Y así sembramos páginas gloriosas en la historia, la literatura, las ciencias, la arquitectura y el civismo. Beneficiarios de tanta dignidad, nacemos urgidos de alimentar la dimensión de nuestros ancestros, tamizando errores para hacer sitio a la prosperidad.

Por ese camino andamos, no sin tropiezos, propiciados por yerros humanos y caprichos de la naturaleza, que nos han convertido en la provincia más azotada por huracanes en Cuba, obligándonos una y otra vez a levantarnos entre escombros y desolación. Se necesita mucho espíritu emprendedor para no amedrentarse ante la magnitud del reto y este pueblo nunca lo ha hecho.

Atesoramos una naturaleza de un vigor indescriptible, donde las serranías, el endemismo y los paisajes marinos se armonizan sin buscar protagonismo, porque el encanto está en ser complemento y esa voluntad nos permea a los pinareños, que sin renunciar a los privilegios que representa ser cuna de personajes ilustres, apostamos por la comunidad.

Sirva esta revista como plataforma que muestre de dónde venimos, quiénes somos y hacia dónde vamos. Desde estas páginas podremos hablar de pasado, presente y futuro, con la seguridad de quien dialoga con un hermano, que aun sin coincidir, sabrá discernir las buenas intenciones. Ya elegimos ruta y es hacia el provenir. Allí nos vemos.

**CONSEJO EDITORIAL**



Pinar del Río es pródiga en paisajes seductores y sitios como estos de ambiente bucólico, donde el tiempo, el hombre y la naturaleza se funden con un toque mágico y logran el encantamiento del ojo que lo distingue.



# ASÍ SOMOS

DESDE LOS PRIMEROS HABITANTES QUE TUVO LA REGIÓN HASTA LA ACTUALIDAD, HA OCURRIDO UN PROCESO DE TRANSCULTURACIÓN QUE TIENE COMO RESULTANTE LA IDENTIDAD DEL PINAREÑO

POR MAGDA IRIS CHIROLDE

FOTOS: PEDRO PAREDES HERNÁNDEZ

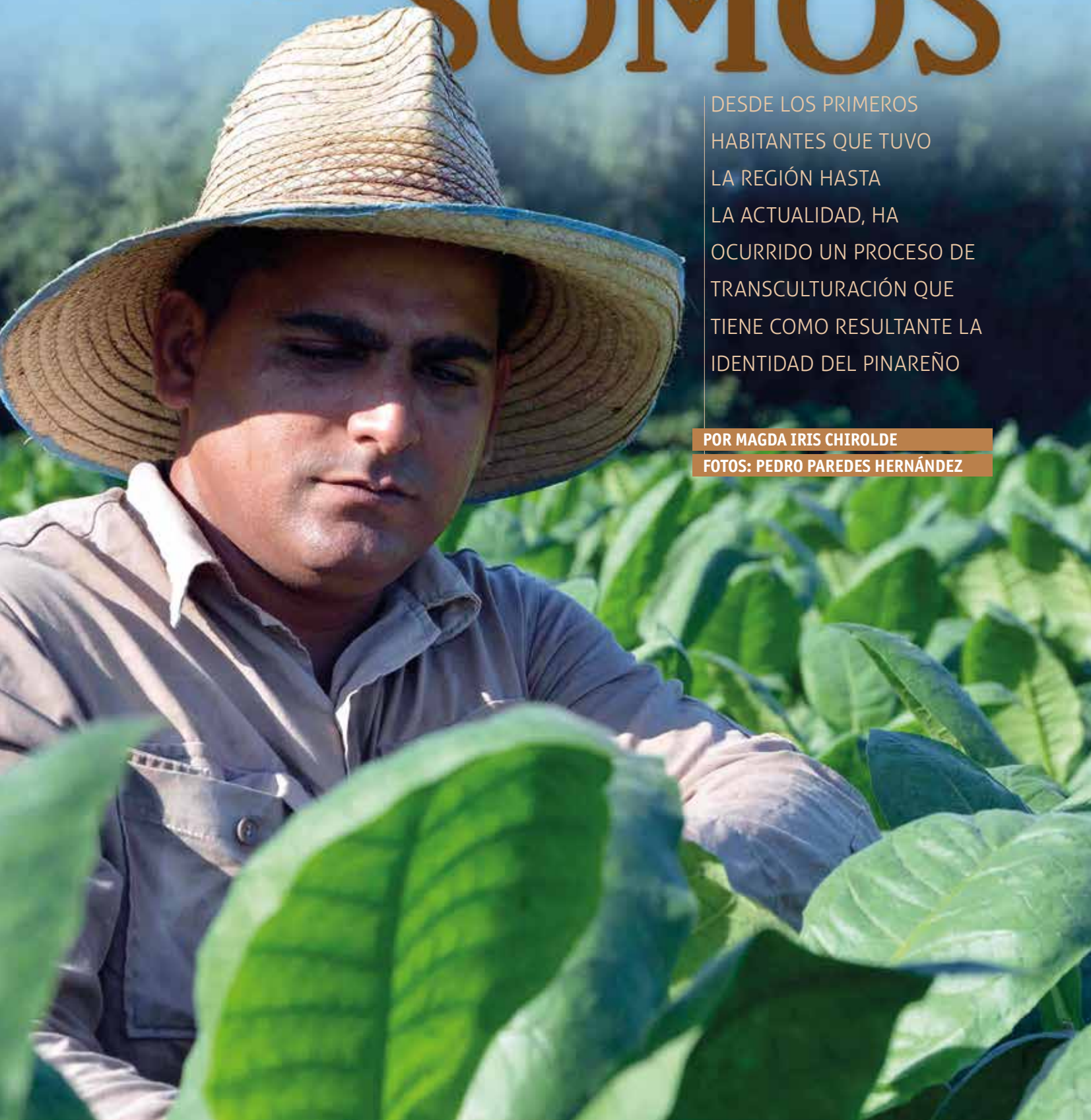

Cada región tiene sus costumbres, idiosincrasia, elementos distintivos e historia, que a lo largo del tiempo conforman la identidad, y Pinar del Río no está exento de ello.

Muchos son los criterios acerca de la fecha en que empezó a poblarse. Según el pinareño Tranquilino Sandalio de Noda, próximo al año 1554, colonos procedentes de España (con el predominio de gallegos, vascos, canarios, andaluces y gentes de Castilla) comenzaron a ocupar el territorio, y en atención a las características de la pronunciación española esta figura también propuso el nombre definitivo de la provincia.

Poco a poco una serie de sucesos se desencadenaron, dando paso al desarrollo de la región, que durante el período colonial fue lento. A su vez, la permanencia de estos habitantes propició un cambio en el entorno, así como la llegada y aceptación de nuevas costumbres de vida; poco a poco se fundieron entre sí.



El empleo de guano y madera, tanto en viviendas como casas de cura para el tabaco, es algo habitual en los campos pinareños, donde sobreviven otras tradiciones como el pilón.

## LOS INICIOS

Las manifestaciones culturales de la provincia fueron un reflejo de las particularidades en que progresó la zona; patentizan la presencia de las usanzas y tradiciones culturales de España, Canarias y grupos étnicos como los africanos y chinos que también aportaron, aunque estos dos últimos en menor medida.

En los primeros siglos Pinar del Río no contó con centros docentes, de ahí el precario estado de la educación y el desarrollo de las letras durante la época colonial. Sin embargo, en otras localidades de la provincia nacieron notables escritores e intelectuales como Cirilo Villaverde, José Victoriano Betancourt, Eduardo Zamacois y Tranquilino Sandalio, pero su obra no repercutió. Las manifestaciones literarias en la ciudad eran pobres e intrascendentes, nada quedó archivado de lo que se cultivó en las tertulias realizadas en sociedades de instrucción y recreo o en viviendas de algunas familias acomodadas.

No ocurrió así con la arquitectura. Bien es de nuestras raíces el típico bohío precolonial que constituyó una de las

primeras expresiones de transculturación, al ser adaptada a las necesidades del criollo o del español, de modo tal que la vivienda resultante era cubana. Otro de los elementos identitarios lo es la casa pinareña con su portal lateral y la planta en L o C, que lo circunda por uno de los costados, además de los techos de tejas utilizados a partir de la primera mitad del siglo XIX. Características que hoy se mantienen en algunos inmuebles.

Vueltabajo sufrió en relación con otras manifestaciones. La música y las



La arquitectura en Pinar del Río tiene piezas emblemáticas como el palacio de Guash, referente del eclecticismo en Cuba.

Colonos españoles (gallegos, vascos, canarios, andaluces y gente de Castilla), comenzaron a ocupar el territorio





El fomento de proyectos socioculturales permite que desde la comunidad crezca el interés y la preocupación por la preservación de nuestras tradiciones culturales.

artes plásticas no tuvieron la misma suerte que la arquitectura colonial. La región careció de instituciones y profesorado competentes para que cultivasen en los habitantes aptitudes y habilidades para desarrollar estas expresiones. Lo anterior no

excluye la existencia de condiciones que influyeran en la evolución cultural y que, posteriormente, Pinar fuese cantera de grandes pintores y músicos.

Mientras transcurría la época republicana, creadores de las artes plásticas dejaron su impronta como lo fueron Domingo Ramos, destacado paisajista por sus vistas del Valle de Viñales y otros escenarios naturales de la Isla; entre otros imprescindibles están Tiburcio Lorenzo, Loló Soldevilla y Joaquín Crespo Manzano.

Sus principios estuvieron perfilados a una proyección hacia el futuro avance popular de lo artístico-cultural mediante la divulgación de las creaciones de los vueltabajeros y la conquista de la comprensión hacia el arte por medio de exposiciones, charlas, conferencias y diferentes actividades. Relevante en este período fue también el surgimiento y aporte de la Escuela de Artes Plásticas.

### COSTUMBRES

De los canarios heredó el campesinado su seriedad, honradez y rebeldía, así como la preferencia por formas poéticas, tal es el caso de la décima campesina y el punto cubano, además de los bailes y el vestuario, que variaba según el poder adquisitivo.

En los primeros años de la colonia se fomentaron haciendas donde sembraban yuca, ají, criaban cerdos y preparaban casabe. Pero el español se vio obligado a incorporar alimentos de la cultura aborigen como el boniato, el maíz, las frutas endémicas, la jutía, entre



otros. Para el siglo XIX, además del consumo de huevos, carne de puerco frita, arroz, frijoles y plátanos, se extendió el uso del café. No obstante, la alimentación dependió de las posibilidades económicas de cada cual. En el campo continuó la combinación de viandas con la carne frita.

La presencia de los canarios en la región dio paso también al desarrollo de la industria artesanal alfarera, al comercio y a la construcción del ferrocarril y los viales, así como a la producción agrícola tabacalera, la cual es hoy uno de los principales eslabones de la economía pinareña. La pronunciación peculiar del castellano constituye otra influencia actual.

Por otra parte, fueron las instituciones religiosas las que se convirtieron en entidades impulsoras del desarrollo cultural en los primeros siglos de la colonia. Los misioneros con su labor de catequización realizaron acciones que contribuyeron a elevar la instrucción de los pobladores. Efectuaban fiestas y representaciones de Navidad que ayudaron a promover el canto, el teatro y la música. La Iglesia promovió procesiones, verbenas y fiestas patronales, algunas de estas vigentes, como las fiestas navideñas en las parroquias y hogares; de los esclavos de las etnias conga y lucumí adquirimos la tradición popular marcada en los bailes rituales de la Regla de Palomonte y de Ocha.

Si bien el resultado de la cultura vueltabajera es un ajiaco, hoy se respira un respeto hacia los procesos de transculturación y a las diferentes formas de expresión, pues en el presente existen personas con creencia católica, afro-cubana, protestante, entre otras.

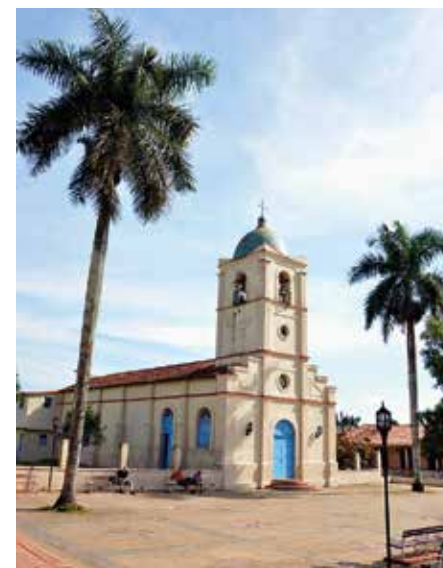

### OTRA REALIDAD

Ya desde 1959 la cultura pinareña cambió en muchos aspectos. La Campaña de Alfabetización permitió el acceso a la enseñanza y al desarrollo de las habilidades individuales. La creación de instituciones culturales como el Instituto Cubano del Arte e Industria Cinematográfica posibilitó que los pobladores consumieran lo mejor del cine nacional y universal, con la construcción de espacios para este fin.

Iniciaron las giras de grupos teatrales, danzarios, personalidades de la música y de la literatura promoviendo la cultura, la sensibilidad y el gusto de quienes vivían en los lugares más intrincados.

A la vez, nació un fuerte movimiento de artistas aficionados en los municipios, protagonizados en un primer momento por los recién graduados instructores de arte, hoy la cantera de talentos es mucho más amplia y diversa, con opciones reales para aquellos que quieren probar suerte en el escenario y demostrar sus aptitudes artísticas.

Las Casas de Cultura constituyen la plataforma idónea para esta labor en relación con la sociedad. En estas la creación de talleres que responden a las distintas manifestaciones favorece la preparación y el enaltecimiento del conocimiento.

A la par, el desarrollo de proyectos artísticos y socioculturales, creados en las comunidades o dentro de instituciones; potencia el desarrollo del movimiento aficionado y lo vincula al rescate y la revitalización de las tradiciones; algunas en desuso u olvidadas, pero parte de la historia de Pinar del Río, Cuba y sus habitantes. Además de contribuir a la

preservación de la identidad local, contribuyen a mejorar la calidad de vida de los individuos y no pocas veces resultan entes transformadores ante problemáticas como el alcoholismo, el desempleo o el abandono escolar.

Como importante cantera para el surgimiento de nuevos valores nació en 1967 la Escuela Provincial de Arte de Pinar del Río. La mayoría del alumnado hoy integra el talento artístico del territorio y del país, con excelentes resultados en su carrera.

Al leer un libro, apreciar una pintura, ver una obra de teatro o escuchar música de figuras vueltabajeras, notamos un sello único e identitario del territorio; un poder, una huella, que llega a los sentidos y queda adherido en el interior de cada ser humano como marca indisoluble a cualquier cambio y transformación futuras, simplemente porque así somos, cubanos, pinareños. 🌿





# DE SOMBRA A LUZ

POR VIRGINIA YEMIL YOUNG HERNÁNDEZ  
ANSELMO HERNÁNDEZ DOMÍNGUEZ

FOTOS: PEDRO PAREDES HERNÁNDEZ Y ARCHIVO HISTÓTICO

ANALFABETISMO, ABANDONO ESCOLAR Y BAJOS NIVELES DE INSTRUCCIÓN CARACTERIZABAN LA EDUCACIÓN EN PINAR DEL RÍO HASTA 1959, HOY EL PANORAMA ES OTRO

**H**ace más de cien años José Martí afirmó categóricamente y sin réplica posible: “Ser culto es el único modo de ser libre”. En Cuba, el derecho a la instrucción parte de la Constitución de la República, la que se garantiza como un derecho de todos.

En la etapa pre-revolucionaria la organización de la sociedad respondía a los intereses y aspiraciones de la minoría en el poder, por lo que las grandes masas tenían limitados sus derechos, incluidos los correspondientes a la preparación y formación educacional.

#### ANTES DE...

Cuando el Asalto al Cuartel Moncada, el índice de escolarización para el segmento comprendido entre los 6 y 49 años en nuestro territorio era de 2,5 grados y la tasa de analfabetismo alcanzaba el 28,8 %, para 1958 este ascendía a 30,8 % entre quienes no superaban la década de vida.

Para la Educación Primaria el número de escuelas era insuficiente, y en el primer año de la Revolución se duplicaron, lo que permitió mayor accesibilidad a este nivel y disminuir significativamente las tasas de abandono escolar.

En la enseñanza media la situación era aún más difícil, existían solo 18 instalaciones, ubicadas en su mayoría en la cabecera provincial, eran inapreciables sus matrículas, a las cuales solo

**Sin distinción de razas,  
sexo o credos todos tienen  
derecho a recibir instrucción**



tenían posibilidades de ingreso un sector muy privilegiado. En la formación de personal docente existían tres especialidades: Normal, Kindergarten y Hogar; con un reducido número de egresados y no encontraban donde trabajar.

#### EL CAMBIO

El analfabetismo como fenómeno social se erradica en Cuba mediante la Campaña de Alfabetización llevada a cabo en 1961, se extendió a lo largo y ancho de toda la provincia, fue el municipio San Juan y Martínez el primero en declararse “Libre de Analfabetismo”. Como continuidad a este proceso, para toda la población adulta se crea la Enseñanza Obrero-Campesina destinada a los trabajadores.

Al triunfo de la Revolución la carencia de trabajadores docentes se agudiza por la emigración de muchos de los existentes; para paliar la situación fue preciso encauzar los esfuerzos hacia la formación de personal, primero en centros de alcance nacional y luego provincial. En esta segunda etapa las Escuelas Formadoras de Maestros desempeñaron un rol esencial, pues gracias a estas aumentó la disponibilidad de maestros primarios, educadoras, terapeutas, profesores de enseñanza práctica,







Hasta en los más intrincados parajes de la geografía pinareña están ubicadas las escuelas, para asegurar el acceso a la educación.

bibliotecarias, entre otras especialidades. Lo que facilitó a quienes estaban frente a las aulas elevar su nivel profesional y asumir con mayor eficiencia y calidad la educación de las nuevas generaciones.

Dado el alto nivel de analfabetismo, la población mayoritariamente rural y una pobre incorporación de la mujer a la sociedad, resultó vital que junto a los cursos regulares diurnos se implementara la modalidad por encuentros. Otro paso importante fue la creación de los Círculos Infantiles, su funcionamiento comienza en 1961 con el objetivo de dar atención preescolar, una necesidad que surgió a partir de la conquista de los derechos femeninos fuera del marco de las tareas hogareñas y la procreación de los hijos, lo que les permitió un mayor protagonismo en la esfera productiva y de los servicios.

Como resultado de los incrementos de las matrículas en la enseñanza media y la puesta en práctica del plan estudio-trabajo, surgen las Escuelas en el Campo, la primera de estas fue la Comandante Pinares en la región Guane, que actualmente pertenece al municipio Sandino. La construcción de estos centros en Pinar del Río se extendió por toda la provincia hasta los lugares más intrincados.

**PARA TODOS**

La naturaleza de la política educacional cubana desde el mismo triunfo revolucionario es inclusiva, se propuso la atención a las necesidades especiales, creando un modelo de escuelas que parte del concepto de su ubicación dentro de la red de centros, para desde edades tempranas lograr la incorporación a la sociedad de estos niños aquejados de alguna discapacidad o trastorno en el aprendizaje.

Desde el curso escolar 1962-1963 hubo cambios en la estructuración de los niveles y tipos de



La formación educativa no solo apunta hacia la facilitación del conocimiento, sino que potencia el desarrollo de habilidades y destrezas individuales, para lograr que el máximo potencial de cada estudiante sea aprovechado.

**En Cuba, el derecho a la instrucción parte de la Constitución de la República, la que se garantiza como un derecho de todos**



enseñanza, con un incremento sistemático de las instituciones a tono con las expectativas del desarrollo demográfico, factor fundamental en el nivel de vida de la población.

Sin duda, un hecho trascendental fue la creación de la Universidad Hermanos Saíz en agosto de 1972, que dotó a la provincia de un centro de estudios superiores, el cual fue fortalecido en el año 2015 con un proceso de integración, incorporando la de Ciencias Pedagógicas Rafael María de Mendive y la de Cultura Física Nancy Uranga Romagoza, estructurada en ocho facultades, que ofrecen formación de pregrado en más de 30 especialidades.

Desde sus inicios tuvo un gran impacto en el crecimiento y fortalecimiento de la superación profesional, académica de postgrado, maestrías y doctorados, así como el desarrollo del número de programas, la



Fidel Castro Ruz durante la inauguración de la Escuela Formadora de Maestros Primarios Tania la Guerrillera, 1 de septiembre de 1975.

utilización de métodos novedosos y flexibles para su implementación.

**PARTE DEL FUTURO**

La sociedad cubana está inmersa en la actualización de su modelo económico-social y se ha propuesto continuar avanzando en la elevación de la calidad y rigor del proceso docente educativo, jerarquizar la superación permanente, el enaltecimiento y atención del personal docente, y el papel de la familia en la educación de niños y jóvenes.

El perfeccionamiento educativo se ha consolidado sobre la base de los valores de igualdad, equidad, solidaridad, honradez, honestidad, amor al trabajo socialmente útil, el respeto a las personas de edad y la ayuda a los discapacitados, el cuidado de la propiedad social y del medio ambiente, propósitos que continuarán siendo rectores en el futuro. 🌱



La construcción de escuelas en el campo, comenzó por el municipio de Guane y luego se extendió por toda la provincia.

**ESCOLARIZACIÓN DE LA POBLACIÓN EN EDAD ESCOLAR**

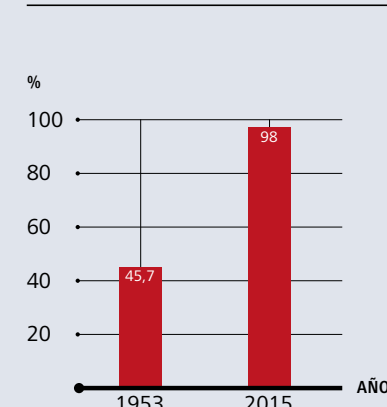

**GRADO PROMEDIO DE LA POBLACIÓN DE 6-49 AÑOS**

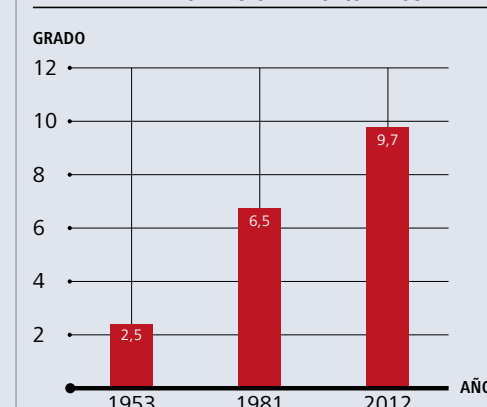

**TASA DE ANALFABETISMO**

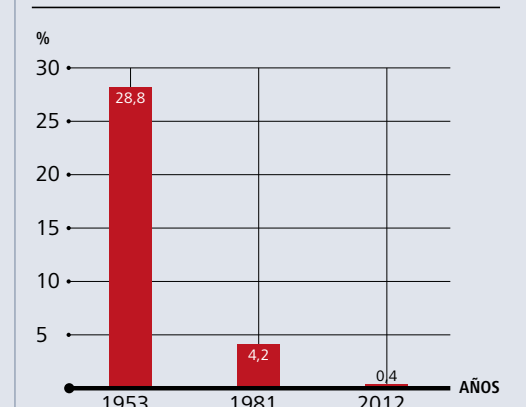



DE UN ESTADO DE INSALUBRIDAD, A MOSTRAR INDICADORES TÍPICOS DEL PRIMER MUNDO, TRANSITÓ LA SALUD PÚBLICA EN PINAR DEL RÍO

# ANTES Y DESPUÉS

POR DR. JORGE RAFAEL LÓPEZ RODRÍGUEZ, DRA. MILADYS ORRACA CASTILLO  
DRA. NIURKA RODRÍGUEZ HERNÁNDEZ Y DRA. MARÍA ANTONIETA MÉNDEZ SUÁREZ

FOTOS: PEDRO PAREDES HERNÁNDEZ Y ARCHIVO HISTÓTICO

Antes de 1959, los servicios de salud en Cuba eran pésimos y en Pinar del Río peor. La mortalidad infantil que reportaba el país era de 40 por cada mil nacidos vivos, aquí superaba los 60,5; de los 6 250 médicos solo 248 estaban en la provincia. La esperanza de vida al nacer de los pinareños era de 53 años, 10 menos que la media nacional.

De los 250 estomatólogos y 394 enfermeros, en Vueltabajo había 35 y 50 respectivamente; solo cinco de los 98 hospitales, por demás sin recursos humanos ni equipos. Ninguno en el campo, a pesar de que la población rural representaba el 65,9 %, proliferaban enfermedades como: parasitismo, raquitismo, desnutrición, poliomielitis, tuberculosis y en la

población infantil, la “gastroenteritis” ocasionaba muchas muertes.

En la provincia había 16 unidades asistenciales mal atendidas y un centenar de consultas, que al igual que las farmacias eran privadas y la pobreza de la población limitaba el acceso a estos servicios.

## OTRA CARA

A partir del triunfo de la Revolución la accesibilidad, unida a la gratuidad y la creación de centros de salud, de conjunto con programas dirigidos a la promoción, prevención, curación y rehabilitación de las enfermedades, permiten un giro radical.

La política del Estado para el Ministerio de Salud Pública (MINSAP) fue postulada por Fidel Castro en *La Historia me absolverá*. Convertida en documento programático y en derecho ciudadano, por el que sentimos extraordinario orgullo.

Las Casas de Socorro, instituciones para niños de la Organización Nacional de Dispensarios Infantiles (ONDI), clínicas privadas y mutualistas, pasaron a ser centros de atención primaria; hasta la organización de los tipos de servicios con la creación del Sistema Nacional de Salud en 1961. Se unificaron las formas



Las pocas instalaciones hospitalarias que existían antes de 1959, después del triunfo de la Revolución fueron transformadas y diversificaron sus servicios.



El hospital pediátrico Pepe Portilla es uno de los pilares de la asistencia médica en la provincia.

## A PARTIR DEL TRIUNFO DE LA REVOLUCIÓN LA ACCESIBILIDAD, UNIDA A LA GRATUIDAD Y LA CREACIÓN DE CENTROS DE SALUD, PERMITEN UN GIRO RADICAL

públicas y privadas, en una sola dirección central.

Surgen los primeros policlínicos con un modelo integral, brindan consultas externas, medios diagnósticos y educación para la salud en el área designada geográficamente. En las zonas rurales se crean hospitales e inicia la consolidación del sistema de atención secundaria

incorporando las instituciones heredadas y la construcción de nuevas a partir de las proyecciones para el desarrollo.

En las décadas de los años 70 y 80 se acometieron numerosas edificaciones, aprovechando inmuebles ya existentes para estos fines o transformando otros como los cuarteles de la guardia rural, así, paulatinamente, no solo en cada

municipio sino en varios de los asentamientos con alto índice poblacional fueron contando con centros especializados para consultas externas y hospitalización. Junto a este importante grupo de unidades, se crean 28 postas médicas en localidades y áreas de difícil acceso.

Logrando la cobertura necesaria para la atención primaria en la provincia, pasan-



La figura de la madre acompañante en los hospitales pediátricos fue fruto del reconocido médico pinareño René Hernández.



do del modelo de Policlínico Integral, al Comunitario. A partir de 1976 se incorporan las especialidades básicas (Medicina Interna, Pediatría y Ginecología); comienza la docencia de postgrado y posteriormente de pregrado, repercutiendo en la calidad de la asistencia.

El Policlínico Pedro Borrás, del municipio Pinar del Río, fue el iniciador de este modelo que incluía el área docente e investigativa. Luego se extendió al Hermanos Cruz con similares características y al resto, sin la formación de residentes; pero sí con la aplicación del modelo comunitario que sectorizaba a la población, brindando una atención más personalizada en consultas y terreno.

También alcanza mayor efectividad en el control higiénico-sanitario, la vigilancia epidemiológica, fortalece las acciones médicas y de enfermería, a la par perfecciona los servicios de urgencias.

**ATENCIÓN PRIMARIA**

Con la creación de los Órganos del Poder Popular y el perfeccionamiento de

su estructura hasta el Consejo Popular y la Circunscripción, se facilita la implementación del programa de Medicina Familiar a partir de 1984.

El índice de envejecimiento de la población está entre los más altos del país, el 20,7 % de los pinareños supera los 60 años.

Las causas fundamentales de muerte están asociadas a tumores malignos y las patologías cerebro y cardiovasculares.

Los procesos de transformación dentro del sistema de atención primaria

AÑOS	CONSULTAS MÉDICAS	CONSULTAS POR HABITANTES
2005	3 211 024	4,4
2010	4 181 441	7,1
2015	5 109 929	8,7

**LA CALIDAD DE LOS SERVICIOS LLEGA HASTA EL PLAN TURQUINO, ZONA PRIORIZADA EN LA QUE RADICA MÁS DEL 10 % DE LA POBLACIÓN DE LA PROVINCIA**

avanzan en el territorio y arrojan resultados favorables, como prueban las 3 827 806 consultas realizadas, de las cuales el 63,4 % estuvo a cargo de especialistas en Medicina General Integral (MGI).

En igual período de tiempo hubo un incremento de las intervenciones quirúrgicas, las cuales ascendieron a 45 903. Hay que significar que la provincia logró la tasa de mortalidad infantil más baja de la historia, al quedar en 2,1 por cada 1000 nacidos vivos. Los municipios Santo



dino, Los Palacios y San Juan y Martínez, cerraron con cero.

El fortalecimiento de la Atención Primaria a los grupos de riesgo y el cumplimiento de las indicaciones de los

**INDICADORES SELECCIONADOS DE MORTALIDAD. 2000 – 2015**

AÑOS	DEFUNCIONES < 1 AÑO	TASA DE MORTALIDAD INFANTIL	DEFUNCIONES < 5 AÑOS	TASA DE MORTALIDAD EN EL MENOR DE 5 AÑOS (TMM5)
2000	58	5.9	76	7.7
2005	46	5.6	60	7.3
2010	33	5	46	7
2015	23	3.4	32	4.8
2016	13	2.1	20	3.2

programas priorizados como el de Salud Reproductiva y Planificación Familiar, son expresión del desarrollo alcanzado en el sector.

**Y MÁS**

La calidad de los servicios llega hasta la zona montañosa, la cual es priorizada y en la que radica más del 10 % de la población de la provincia y como en el resto del territorio los indicadores refrendan el éxito de una atención integral: la tasa de mortalidad infantil para el período 2010-2015 fue de 3,4 por cada mil nacidos vivos, la de natalidad creció de 10,1 en 2010 a 11,3 en 2015 y el índice de bajo peso de 4,7 %.

Aunque la mayor expresión de lo alcanzado lo es, sin duda, el hecho de que dejaron de ser predominantes las enfermedades infecciosas y parasitarias para mostrar supremacía las cardiovasculares, tumores malignos y cerebrovasculares, muy similar a los países desarrollados.



Fidel Castro Ruz en la Facultad de Ciencias Médicas Dr. Ernesto Guevara, 30 de abril 1988.







Vista aérea del Capitán San Luis

# CAMPO FÉRTIL

PINAR DEL RÍO ES CUNA DE RECONOCIDOS ATLETAS EN DIVERSAS DISCIPLINAS, PERO EL BÉISBOL ES EL QUE CONVOCA A MAYOR NÚMERO DE AFICIONADOS Y PRACTICANTES. LOS TRIUNFOS DEL EQUIPO LOCAL INCENTIVAN A AMBOS GRUPOS Y SU PRÁCTICA SE REMONTA AL SIGLO XIX

POR JUAN A. MARTÍNEZ DE OSABA Y GOENAGA

FOTOS: PEDRO PAREDES HERNÁNDEZ Y ARCHIVO HISTÓTICO



**E**l béisbol llegó a Vueltabajo entre 1896 y 1898, dos décadas después del primer torneo en La Habana. Se jugaba en solares yermos como La Flora, La Loma del Cuartel, Garmendia, la Calle Sol...

La primera instalación fue el Martí Park, fundado en 1920, zona que desde entonces llamaron Reparto La Pelota, perteneciente al barrio El Cangre. Con mejores condiciones, el 2 de julio de 1928 se inauguró el Estadio del Instituto; orgullo de los pinareños, donde se celebraron hasta juegos de béisbol profesional. El mejor de aquellos años fue el Atenas Park, que con el tiempo tuvo otros nombres: Atenas Occidental, Regalías El Cuño, Jupiña Park. Allí se efectuaron las primeras carreras de Kartings y otras actividades. Comenzó a funcionar en marzo de 1929.

Por disposiciones sanitarias quedó en desuso en 1944, y Luis Borrego construyó un placer de pelota, al que llamaron Borrego Park, hoy Pepe Chepe, en las afueras de la ciudad. Dotado en sus inicios con cercas de madera, un pequeño graderío y *dugouts* rústicos, poco a poco se remodeló hasta

convertirse en la sede de encuentros de primer nivel, como los de la Liga Popular de Cuba.

## UNA SEDE

El estadio, con mejores o menores galas, es la casa grande de los jugadores, que conviven una buena parte del tiempo, llegan a tenerle una estima cual si allí hubieran nacido.



Instituto de Pinar del Río, 1922.

Ya teníamos el estadio, pero queríamos más, SER CAMPEONES

A partir de la temporada 1967-1968, todas las provincias tuvieron dos equipos en las Series Nacionales. En Vueltabajo serían Pinar del Río y Vegueros. Provisionalmente jugaban en los terrenos del Ateneo Deportivo, casi sin gradas. Y de noche en el acogedor estadio de Bauta, próximo a la capital del país.

¿Cuándo tendremos un estadio con luces?

La respuesta llegó el 19 de enero de 1969, con la inauguración del Capitán San Luis, en honor al mejor hombre de la Guerrilla del Che, un apasionado de la pelota. Más

de un año hizo falta para dejarlo listo. Innumerables recursos se unieron a voluntades de acero y lo convirtieron en campo fértil para semilla beisbolera. Dirigentes, obreros, estudiantes, atletas; luchando contra el olvido de siglos. Como un constructor más, estuvo el Coman-

dante del Ejército Rebelde

Julio Camacho Aguilera, principal impulsor de la obra.

El juego inicial fue entre Pinar del Río y La Habana, cuando salieron a la grama los jugadores, el pueblo vibró con ellos. Ya teníamos el estadio, pero queríamos más, ser campeones.



Equipo del Instituto, 1929.

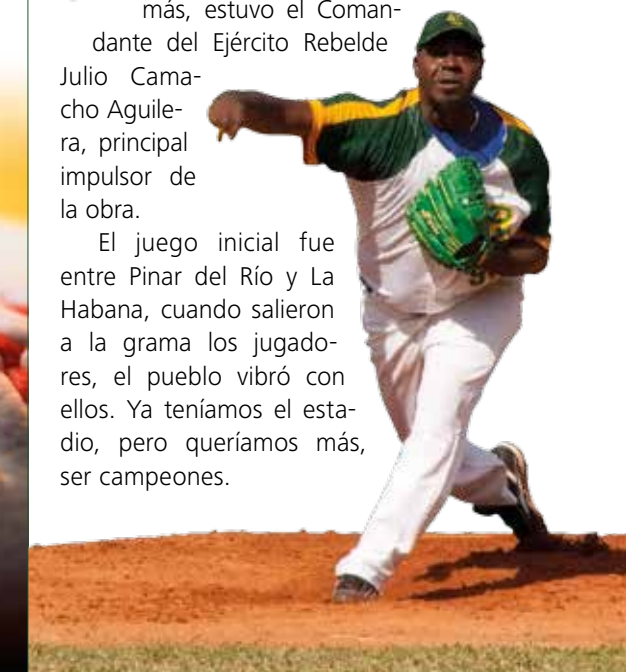





Equipo de Pinar del Río.

**EL IMPULSO DEFINITIVO**

Cercano al medio siglo de vida, por la instalación ha desfilado lo que más vale y brilla de la pelota cubana y foránea. También encuentros políticos y culturales, llevamos en los hombros 16 títulos, entre Nacionales y Selectivas. Ninguna provincia ha ganado más.

En el Capitán San Luis se ha formado una pléyade de jugadores estelares: De Polo y Emilio Salgado, brotó un Rogelio que se convirtió en Lazo, Yosbany Torres y el zurdo Moineo. De Valido y Fidel Linares, sus propios hijos. Por tales jardineros llegarían Casanova, Madera, Fernando... De Lázaro Cabrera y Adalberto Suárez, emergieron Cano y Saavedra. Herederos de Duvalón, Shueg e Hiram Fuentes, son Omar y Donal Duarte. Con Felipito Álvarez llegaría Alfonso Urquiola... De Chago León: Roilán Hernández, Felo Iglesias, Giraldo González, Capote y Olivera. De Arturo Díaz y Escudero, el

Nuestros peloteros,  
cuando tuvieron el Capitán San Luis,  
**MIRARON AL INFINITO**



Fidel Castro Ruz, en el estadio Capitán San Luis, 12 de mayo 1976.



genio de Juanito Castro, hacia Lázaro Arturo y Olber Peña.

Del Gallego y Quicutis, tomaron las riendas Francisco Martínez de Osaba (Catibo), Charles Díaz, Manolo Cortina, José Miguel Pineda, Jorge Fuentes, Casanova, Giraldo, Urquiola, Gallardo y ahora Pedro Luis Lazo.

El estadio no puede acoger a todos los seguidores, pero hasta ellos llega cada jugada en las voces inconfundibles de Julio Duarte, Sebastián Ferrer (El pichazo) y Kitín Rodríguez, llegadas de Ramón Corona, Rafael Cao Fernández, Vivo Cartaya, Antolín León, y otros.

**MOMENTOS INOLVIDABLES**

En sus cuarenta y siete años se han vivido momentos memorables: con el Vegueros de 1978, el zurdo Maximiliano Gutiérrez se cubrió de gloria, al instaurar un récord que perdura, alcanzó la cifra de 47,1 entradas lanzadas sin permitir carreras, la mayor parte en el San Luis. El 8 de abril de 1997, Omar Linares disparó cuatro jonrones y poco faltó para que fueran cinco. La fría noche del 20 de enero de 2000, Faustino Corrales, un zurdo de velocidad y curvas endemoniadas, retiró por la vía de los strikes, nada más y nada menos que a 22 holguineros.

Cuatro juegos sin hits ni carreras han visto los graderíos del San Luis, tres de ellos a cargo de pinareños: Porfirio Pérez, Julio Romero y Rogelio García. Sufrimos una sola noche, cuando lo hizo Aniceto Montes de Oca, un zurdo villaclareño.

Nuestros peloteros, a partir del 19 de enero de 1969, cuando tuvieron el Capitán San Luis, miraron al infinito. Causa y consecuencia, siembra de talentos. Pero por sobre todas las cosas, pertenecen a un pueblo en el diamante que los quiso, quiere y querrá, que siempre sabrá aplaudir donde hubo un error, llorar las desgracias de sus ídolos y tomarse una fría en campeonatos a sus pies, que avanzan hacia la veintena. 🍀





# Pinar del Río

## La tierra del mejor tabaco del mundo

El tiempo en complicidad con la frescura y humedad de las casas de cura, hace el milagro cromático de convertir el verde intenso, que roba la hoja de la tierra en un amarillo mostaza, donde despuntan matices rojizos; alborada que anuncia el tránsito hacia el carmelita lustroso, cautivador a una primera mirada de los consumidores de los Habanos supremos, hechos con el tabaco cultivado en Pinar del Río.

Un producto que lleva en sí los aromas inconfundibles de la campiña, la sensualidad de la veguera y un toque seductor perceptible al contacto con la hoja, olor y sabor que hacen a Vueltabajo única en el mundo.

FOTO: PEDRO PAREDES HERNÁNDEZ







# Nuestra Pinareñidad

LAS TIPICIDADES DEL PINAREÑO SOBREPASAN A UN GENTILICIO, SON MÁS QUE UNA DENOMINACIÓN DE ORIGEN

POR YOLANDA MOLINA PÉREZ Y JUAN CARLOS RODRÍGUEZ

FOTOS: PEDRO PAREDES HERNÁNDEZ

La pinareñidad no es una condición adquirida por el nacimiento en la región más occidental de Cuba, es un acto de aprehensión continuado en el tiempo, durante el cual las pequeñas esencias de la cotidianidad permean el espíritu, condicionan las maneras de ser para el individuo y este reconoce en quienes le rodean modos semejantes a través de las conductas y expresiones.

Puede definirse como un proceso de configuración geográfica, histórica, cultural y social; heredera del ánimo laborioso y hospitalario distintivo de los primeros vegueros, que horadaron con sus callosas manos la tierra, para sacarle la riqueza que hizo a Vueltabajo famosa, por producir el mejor tabaco del mundo.

Es una pasión que fluye con las aguas del Cuyaguaje, tan antigua como una palma corcho o el Valle de Viñales, afianzada en las profundidades del sistema cavernario, visible como las Mil Cumbres de la Cordillera de Guaniguanico, secuenciada generacionalmente a similitud con las olas del Mar Caribe que fenecen en sus costas, diversa como los tonos de verde que emergen de los bosques, curativa como las aguas minero-medicinales que nos distinguen y más, mucho más, porque la pinareñidad es el punto en que se hace intangible la realidad, donde el alma se adueña de las raíces y la naturaleza es sentimiento.

Nace de peculiaridades paisajísticas, al amparo de costumbres que se añejan como el licor de la Guayabita del Pinar, y toman como bocoy las sombreadas casas de tabaco. Es también el amor

inmortalizado por Pedro Junco en la canción Nosotros, la belleza perdurable en los lienzos gracias a los pinceles, las tradiciones preservadas en la literatura y el conocimiento vanguardista de los hombres de ciencia que burlaron el fatalismo geográfico.

Hay una pinareñidad ostensible, aflora en la ingenuidad que nos hace humor y los encantos de la campiña, pero hay otra subyacente en los misterios de cayos des-



habitados, playas vírgenes, bronceados pescadores y tupidos follajes, allí donde las esencias de nuestros aborígenes siguen anidadas junto a la rebeldía de los esclavos cimarrones, la secular resistencia forjada bajo vientos huracanados y el espíritu emprendedor de los ciudadanos de hoy.

Y no importa que expresemos a capricho en un neologismo las singularidades de esta tierra, porque somos jóvenes en un mundo de milenarios ancestros, en una ciudad arropada por las vegas, ajena a manías aristocráticas, con paños de tejas rojas en los techos, columnas coloniales, abigarrada arquitectura ecléctica que lucen los palacios, la plaza de tres esquinas y el desenfado de su gente reconocible en la expresión ¡Alabao!, sello lingüístico que sintetiza la influencia religiosa en la cultura del vueltabajero.

La pinareñidad es la esencia de los nacidos en el occidente de Cuba, acostumbrados a despedir el sol cada atardecer, crisol de historia, sabiduría y sencillez.



**LA PINAREÑIDAD, CRISOL DE HISTORIA, SABIDURÍA Y SENCILLEZ**

## ¡Alabao!





A PINAR DEL RÍO HASTA LA COLONIZACIÓN LLEGÓ TARDE, LA REGIÓN ESTUVO MARCADA POR EL ATRASO Y LA POBREZA, A PESAR DE CUANTIOSOS RECURSOS NATURALES Y DE SER LA TIERRA QUE PRODUCE EL MEJOR TABACO DEL MUNDO. LARGO HA SIDO EL CAMINO DE LOS VEGUEROS PARA REVERTIR TAL SITUACIÓN

POR MAGDA IRIS CHIROLDE LÓPEZ Y YOLANDA MOLINA

FOTOS: PEDRO PAREDES Y ARCHIVO HISTÓRICO

# VEGUEROS y más...

**T**ardaron dos años los peninsulares en llegar al occidente de Cuba, habitado por aborígenes pre-agroalfareros y del grupo de pescadores recolectores. Culturas de poco desarrollo, en gran medida por las bondades naturales del entorno en el cual vivían, que no les imponía retos para el fomento de otras habilidades.

Grandes extensiones boscosas, numerosos ríos y arroyos, cercanía de la costa y poco contacto con otras civilizaciones los mantuvieron ajenos a los sucesos de la Isla, pero más allá de nombres geográficos y hábitos alimentarios su influencia en la sociedad actual es poco perceptible, aunque sí corroborada por evidencias arqueológicas.

Mucho más fuerte es el legado hispano, a partir del siglo XVI fueron atraídos por los suelos propicios para el cultivo del tabaco y la posibilidad de comerciar de contrabando, por la lejanía del cabildo, con piratas y corsarios.

## ECONOMÍA Y AGRICULTURA

En la historia de la humanidad, una y otra vez se repite el hecho de la conformación de asentamientos poblacionales en las márgenes de los ríos, y la agricultura como actividad económica alrededor de la cual se estructura la sociedad, Pinar del Río no fue una excepción.

La región atesoraba un amplio inventario de especies vegetales y animales autóctonos, que habría de integrarse a las fuerzas productivas en calidad de recursos naturales, incrementándose con la incorporación sucesiva de nuevas variedades por el hombre.

Durante la etapa colonial, entre las plantas introducidas por el individuo extranjero se hallan la caña de azúcar, las naranjas y los limones, el mango, el café, el arroz, la patata, algunos frijoles y hortalizas; pero en la época prehispánica existían la yuca, el boniato, el maíz y ciertas malangas, aun cuando esos cultivos no se generalizaron en la región en aquel período.

El proceso de conquista y colonización en el occidente fue menos efectivo al inicio, a pesar de que Diego Velázquez al realizar los repartos de tierras lo tuvo presente. Mantuvo sus planes de expansión para fomentar la cría de ganado y la siembra de yuca en Guaniguanico.

Hubo un proceso de proliferación de hatos y corrales, que se extendió por todo el territorio y fue propiciado por un nuevo grupo social: los Señores de Hato. La cría del ganado mayor y menor constituyó una vía para promover la ocupación del espacio.

La tierra pasó a ser la medida del valor para los colonos, quienes carentes de capital y faltos de mano de obra, desarrollaron la ganadería y dieron paso a la exportación de cueros a Europa, donde gozaban de buenos precios.

La riqueza forestal permitió la tala y comercialización de maderas tanto para reparación de barcos en sus costas como para la venta a otras zonas del país, fundamentalmente por mar.

Como antecedente a este proceso de mercedación de la tierra están las estancias y los fundos, dedicados a la producción de yuca y la cría de cerdos y ajes que Diego Velázquez poseía en Guaniguanico.

Durante el siglo XVII la apertura de vegas como unidades productivas permitió la concentración de la población y el surgimiento y estructuración de la sociedad criolla. La cercanía de Campeche y Yucatán facilitó el comercio de cueros y tocino.

En tanto, la lucha por la ocupación del espacio agrícola fue intensa, pues la legislación y las autoridades intervenían a favor del cultivo de alimentos y la cría del ganado en detrimento del tabaco. Se veía en este último un enemigo de la ganadería.

Sin embargo, las vegas de tabaco en Guane comenzaron a tener aceptación entre los marinos y navegantes, pues la hoja era de buen gusto, combustibilidad y apta para fumar, a pesar de ello no tenía





El esplendor del fruto, máximo premio al que aspira el campesino.

la calidad requerida para procesarla en los molinos y emplearla como rapé, forma más generalizada de consumo en Europa.

Para la segunda mitad del siglo XVIII la Intendencia de Hacienda, como organismo director de la factoría, reorganizó a partir de 1760 el estanco instituyendo factorías en lugares distantes, con lo que promovía cierta cooperación con los vegueros en aspectos tan importantes

Los numerosos ríos y arroyos de la región fertilizan las tierras agrícolas.

como producción, precios y calidad de la hoja.

En Vueltabajo los principales centros de producción tabacalera se concentraron en Pinar del Río, Consolación del Sur, San Juan y Martínez y Guane. Al finalizar la segunda década del siglo XIX se mantuvieron con gran incidencia las trabas limitantes para expansión del cultivo del tabaco.

Las contradicciones entre hacendados y vegueros continuaron hasta la década del treinta, cuando los litigios llegaron a la expulsión de vegueros de sus vegas y conflictos por el pago de rentas. Desde finales de los años cuarenta y hasta la Guerra de Independencia de los Diez Años, el cultivo del tabaco se caracterizó por un aumento continuo, eliminándose las trabas comerciales.

A principio del sesenta las jurisdicciones vueltabajeras habían experimentado un notable avance. La región contaba con cinco ingenios, la mayoría dotados de máquinas de vapor, se reportó

un solo cafetal, las haciendas de crías y poteros continuaron produciendo, ubicándola como la segunda actividad económica del territorio, después de la tabacalera.

La producción de miel y cera también eran importantes, sobre todo en Guane y Mantua, con una elevada renta anual.

Durante la etapa neocolonial la producción de tabaco mantuvo niveles altos, debido a la introducción de técnicas novedosas y al empleo de fertilizantes; pero tuvo momentos de crisis a partir de la década del veinte.

En relación con la industria azucarera esta tuvo pocas posibilidades de desarrollarse, ya que la producción tabacalera, principal renglón de su economía, asumió la condición de complementaria para el reforzamiento de la formación estructural de la economía cubana.

En tanto, el crecimiento industrial fue semiagónico y el más subdesarrollado en comparación con las otras provincias.

El comercio interior estuvo controlado por españoles, chinos, canarios, sirios y de otras nacionalidades.

Con el paso del tiempo la economía pinareña demostró ser fundamentalmente agraria y en la etapa prerrevolucionaria predominaban las relaciones de producción capitalistas con reminiscencias feudales. Siguió el cultivo del tabaco como el principal renglón económico, mientras Cuba se caracterizaba por ser un extenso cañaveral con grandes centrales azucareros.

### ADEMÁS DE SURCOS...

Una piedra amarilla encontrada por un campesino en la falda de la Loma del Viento, llegó a manos de Alfredo Porta Rojas, alcalde de Pinar del Río en 1912, de ahí a un funcionario del Gobierno y posteriormente a un laboratorio estadounidense que confirmó una alta presencia de cobre en la muestra.

En 1913 constituyen una sociedad para la explotación de los yacimientos y tres años más tarde ya estaban instalados los molinos, paulatinamente fueron introduciendo mejoras tecnológicas y poco tiempo después ya el cobre cubano era reconocido en el mercado internacional por su calidad.

El desarrollo de la minería atrajo a numerosos inmigrantes que constituían mano de obra para el trabajo en los túneles. La producción de cobre de las Minas de Matahambre representó más



Pinar del Río es la provincia con mayor índice boscoso del país, más del 46 % de la superficie está cubierta por estos.

del 50 % del extraído en el país durante los años comprendidos entre 1950 y 1955. Fue en 1951 cuando se obtuvo el mayor volumen, pues coincidió con la guerra de Estados Unidos contra Corea, ya que era esencial para la industria bélica.

El territorio poseía más de 400 licencias para explotaciones mineras de cobre, hierro, oro, plata, manganeso, carbón, asfalto, petróleo y granate. Después del triunfo revolucionario de 1959, en dicho lugar ocurrió el 21 de julio de 1960 la intervención de la Mina, constituyendo la primera industria nacionalizada en el país.

A partir de entonces denominada Capitán Alberto Fernández Montes de

Oca, actualmente ostenta la categoría Monumento Nacional, ya que posee un patrimonio industrial que es parte ineludible de la herencia cultural de los pueblos, vinculado a la evolución económica, política y social de la humanidad.

A pesar de su cierre definitivo, se conservan los elementos tecnológicos más representativos del proceso de producción: la torre e instalaciones del pozo dos, la nave del güinche grande, sus maquinarias y la estación funicular aérea.

### UN CAMBIO

En la primera mitad del siglo XX sigue el tabaco predominado en los campos de Vueltabajo. El resto de los cultivos como

La demanda de fuerza de trabajo atrajo a numerosos inmigrantes hasta el poblado de Minas de Matahambre.







# Conchita®



## El desarrollo de la industria alimentaria optimiza el aprovechamiento de las producciones agrícolas

### VEGUEROS Y MÁS

Pinar del Río sigue siendo una región eminentemente agrícola y el tabaco el cultivo distintivo, pero la economía vuelltabajera hoy no solo depende de los surcos; el turismo y el desarrollo de nuevas prospecciones mineras se avizoran como puntales de capital para el territorio.

Al Ministerio de la Industria Alimentaria (MINAL) pertenecen numerosas entidades significativas, como Los Portales S.A., empresa mixta en la que representa la parte cubana, liderando la producción y comercialización de aguas y refrescos.

También destacable es la Empresa Pesquera Industrial La Coloma (EPICOL), con excelentes resultados en la captura, procesamiento y exportación de la langosta, además explota otras especies como el bonito, cobo y pepino de mar, todos de gran aceptación en el mercado internacional.

La producción de rones y licores se incluye entre los baluartes de la economía local, con la Guayabita del Pinar como bebida puntera con denominación de origen y exclusiva de la región;

identificativa de Vuelltabajo es asimismo La Conchita, nombre bajo el cual se comercializan numerosos productos como jugos, pastas y salsas de tomate, encurtidos y dulces, siendo la más representativa la conserva de guayaba.

En 1987 fue inaugurada la Empresa de Componentes Electrónicos Ernesto Che Guevara, única que fabrica panes solares en Cuba y que a tenor de una inversión con la cual quintuplicó su capacidad productiva está llamada a desempeñar un rol protagónico en la generalización del empleo de las energías renovables en el país.

Son muchas más las entidades que hoy gestan el desarrollo de Pinar del Río, pero sirvan estas pocas para ejemplificar el largo camino recorrido desde el monocultivo hasta la diversificación agrícola y el aprovechamiento de los recursos naturales, tecnológicos y humanos de que dispone la provincia, en aras de conseguir la soberanía alimentaria y fuentes de ingresos que respalden la consolidación de un socialismo próspero y sostenible. 🌱

frutales, hortalizas, productos forestales y café no llegaron a un nivel superior.

El ganado vacuno era de baja calidad, se le brindó una escasa asistencia veterinaria y no se emplearon las técnicas modernas, la región ocupó el cuarto lugar nacional en cuanto a la cantidad y el último por el valor de dicha producción.

En tanto los municipios de San Juan y Martínez y San Luis se destacaron por el volumen de cosecha y excelente calidad de la hoja de tabaco, más del 85 % de las fincas eran propiedad privada, se encontraban en explotación mediante parti-

darios, arrendatarios, subarrendatarios, administradores, precaristas y otros.

Con la victoria del primero enero de 1959, y la primera visita de Fidel Castro a Pinar del Río, se creó el Buró Agrario del Ejército Rebelde. En fecha tan temprana como el primero de marzo de ese mismo año, fueron entregados los primeros títulos de propiedad de tierra a campesinos de la zona de Las Martinas, en lo

que se ha llamado el Ensayo General de la Primera Ley de Reforma Agraria que se firmaría el 17 de mayo de 1959.

En Viñales, como resultado de la aplicación de la misma, se impulsó otra experiencia novedosa para el país a partir de la creación de las Cooperativas de Producción Agropecuarias (CPA) y comunidades agrícolas como El Rosario y El Moncada.



A partir de la nueva estrategia de desarrollo económico y social que adoptó el país la provincia, se propició el desarrollo de otras producciones entre ellas: la caña de azúcar, café, viandas, hortalizas y cítricos. Simultáneamente avanzan ramas como la apicultura y avicultura.

También comienza la recuperación de las zonas forestales, además de constituir una riqueza natural que fortalece el equilibrio de diversos ecosistemas, los bosques son el soporte de actividades económicas de gran peso para el desarrollo del país, tanto por el manejo de los recursos maderables como de otros derivados, entre ellos la resina de pino, aquí radica la única planta procesadora de esta sustancia existente en Cuba.



Fidel Castro Ruz devela el monumento al Che en el acto central por el XX Aniversario de su caída en combate, en el Combinado de Componentes Electrónicos, 8 de octubre de 1987.



# TIERRA DE ESPLENDOR

DESDE EL SIGLO XVIII ESTÁ DOCUMENTADA LA AFLUENCIA DE FORÁNEOS A PINAR DEL RÍO EN BUSCA DE SUS AGUAS TERMALES, ESA ES LA GÉNESIS DEL TURISMO EN LA REGIÓN, QUE HOY SE CONSOLIDA COMO DESTINO DE FAMA MUNDIAL

**S**egún los estudiosos del tema, la concepción de productos turísticos data de la segunda mitad del siglo XIX, pero si nos atenemos al significado que ofrece el diccionario: "Actividad recreativa que consiste en viajar o recorrer un país o lugar por placer"; es una práctica milenaria que el hombre se traslade de un sitio a otro para la contemplación y conocimiento de experiencias, por motivos religiosos, arquitectónicos, culturales, paisajísticos y hasta de salud. Categorías que actualmente integran las ofertas habituales de cualquier agencia.

La Habana colonial atrajo a no pocos foráneos que deseaban conocer de primera mano la próspera villa, famosa por su arquitectura, vida cultural y costumbrismo; pronto otros sitios del país también ganaron el interés de los visitantes; entre estos la zona de Vueltabajo.

POR YOLANDA MOLINA PÉREZ

FOTOS: PEDRO PAREDES HERNÁNDEZ Y ARCHIVO HISTÓRICO

## MITO Y REALIDAD

Dicen que fue hace casi 400 años, cuando Taita Domingo, viejo esclavo, estuvo tan enfermo que sus amos decidieron darle la libertad, quedó deambulando por la zona y comenzó a bañarse en las aguas de un manantial, poco a poco la piel mostró notables síntomas de curación. Regresó a contar el milagro a la finca San Pedro de Las Galeras, es casi imposible determinar cuánto de anecdótico o leyenda conforma esta historia. Solo hay certeza de que muchos comenzaron a llegar hasta las aguas del río Caiguanabo, hoy San Diego, en busca de alivio para sus males.

A finales del siglo XVIII, los visitantes levantaban

chozas y ranchos para guarecerse durante sus estancias y paulatinamente fue articulándose un poblado; el cual se consolidó como un destino para enfermos, las mejorías notables entre los bañistas lo avalaron para que los médicos de la época lo recomendaran ante dolencias óseas y dermatológicas.

Pasaron muchos años antes de que se erigiera el balneario que presta servicios a nacionales y extranjeros en San Diego de los Baños, actualmente perteneciente al municipio Los Palacios, y que, a juicio de muchos, puede catalogarse como la génesis del turismo de salud en Cuba. Fueron también las aguas sulfurosas de Rancho San Vicente, el incentivo para la construcción del primer hotel en Viñales y el atractivo turístico que dio a conocer esta zona, pues hasta los albores

La observación de aves es uno de los atractivos turísticos de Pinar del Río, con numerosos senderos especializados para ello.





La arquitectura, eventos culturales, rostros, paisajes, estampas de la vida cotidiana se quedan atrapadas en los lentes de los foráneos que testimonian su paso por la Isla.

del 1900, la belleza paisajística del lugar era anónima.

Comienza a ganar notoriedad mundial por una muestra de la obra de Domingo Ramos, conocido como el Pintor del Valle, llevada a Estados Unidos.

Lo cierto es que debemos a las fuerzas de la naturaleza, en este caso, las curativas, la atracción de los foráneos al occidente y sigue siendo el esplendor de esta región el que convoca a los visitantes.

### DIVINO Y HUMANO

La provincia Pinar del Río atesora altos niveles de endemismo de flora y fauna. El sistema de áreas protegidas articula el cuidado y preservación de tales riquezas, junto a paisajes exclusivos, playas vírgenes, zonas de buceo y numerosos cayos, conforman una atractiva propuesta para los amantes del turismo de naturaleza.

Inmersiones en los lechos marinos, senderos con diversidad de recorridos, tanto de observación como interactivos; hoteles confortables, servicios de salud, espectáculos, exposiciones de artes plásticas, constituyen una amalgama de opciones recreativas donde también figuran museos, pueblos de ambiente bucólico e inmuebles de arquitectura colonial y ecléctica.

Sin olvidar la cultura campesina, que por siglos se ha entrelazado alrededor del cultivo del tabaco, cada una de las etapas de la obtención y procesamien-

to de la hoja fascinan a consumidores o no; es la autenticidad del veguero, sus costumbres raigales mezcladas con un conocimiento empírico transmitido generacionalmente y atesorado desde la sencillez del hombre rural, lo que seduce a los visitantes.

Hay fiesta para los ojos, el espíritu y el paladar, con una amplia gama de frutas tropicales, de sabores irrepetibles; hasta el más exigente encuentra en la coctelería cubana cómo complacerse. En la comida tradicional, el amasijo de

aportes heredados de distintas latitudes, se imbrica y consolida de manera exclusiva, convirtiéndola en única.

### TURISMO Y ECONOMÍA

El desarrollo de la llamada industria sin chimeneas, es imprescindible para la economía del país explotar de manera sostenible las riquezas paisajísticas y naturales, diversificando los productos, tributando al progreso de otros sectores que pueden contribuir al abaratamiento de los costos y la reducción de importaciones, como la agricultura.

La Península de Guanahacabibes, Reserva Mundial de la Biosfera, es un

escenario donde se impulsa un plan integral para el fomento del turismo, en el pasado año comenzó a incluirse en la ruta de cruceros del Caribe, este programa favorece la creación de empleos e incide directamente sobre el mejoramiento de la calidad de vida de la población del entorno.

Son muchas las potencialidades que aún quedan por explotar en la provincia, aunque no hay dudas de que también hay avances significativos en este sentido.



La base de campismo Dos Hermanas fue la primera de su tipo en el país (1981), luego de un proceso de reparación fue reinaugurada el 16 de mayo de 2001 por Fidel.

El mural de la Prehistoria tiene 120 m de alto y 160 m de ancho, este fresco constituye una de las mayores atracciones turísticas de Viñales



### VIÑALES

Sinuosos y sensuales en sus cumbres, rectos y viriles en las laderas, hermosos y acogedores en la distancia, agrestes y hostiles en las cercanías, así de diversos son los mogotes que custodian el fértil Valle de Viñales, simiente primigenia de lo que hoy conocemos como el archipiélago cubano, los años le acendran la majestuosidad, enriqueciéndola no solo con juveniles atractivos, sino preserván-



dole la vitalidad para que siga fascinando a las pupilas humanas que encuentran en estos lares fuente para la admiración

y la creación, Paisaje Cultural de la Humanidad, es mucho más que un entorno bonito.

En el 2016 el Valle de Viñales fue incluido por el diario *The New York Times*, entre los 52 sitios recomendados a visitar, colocándolo en el puesto 10 de la lista y como un destino en el cual ya no hay temporada alta o baja, porque la afluencia de turismo es estable durante todo el año.

Aquí va acentuándose una tendencia hacia el turismo etnográfico, posibilidad que crece por el desarrollo que alcanza el sector no estatal, permitiendo un acercamiento auténtico y genuino al ciudadano común, sus costumbres e idiosincrasia; la interacción con la familia, los vecinos, el barrio, los centros e instituciones enclavados en la comuni-



dad, facilitando una percepción realista de la sociedad y que la imagen que cada visitante se lleve sea una genuina expresión del camino que escogimos como destino. 🌿

El valle de Viñales, mundialmente famoso por la singularidad de sus mogotes, se ha consolidado como destino turístico en los últimos años, dentro del mercado internacional.







# Pinar del Río

## La tierra del mejor tabaco del mundo

El lugarteniente Antonio Maceo y Grajales llegó el 22 de enero de 1896 a Mangos de Roque en Mantua y así finalizó exitosamente la invasión de Oriente a Occidente, 80 años más tarde, el 7 de noviembre de 1976, a las nueve de la mañana, un grupo de pinareños se reunía a los pies del monumento que recuerda tal hazaña y constituían la Asamblea Provincial del Poder Popular.

Fue electo Orlando Lugo Fonte como presidente, en tanto Emilio Pimienta Veloz y Lidia Tura Montelongo resultaron vicepresidente y secretaria respectivamente. En aquel entonces estaba integrada la Asamblea por 75 delegados.

Esos hombres y mujeres asumieron la designación que hicieron sus conciudadanos al elegirlos como representantes y fueron pioneros en la experiencia, marcando con sus yerros y victorias el camino a seguir; cuatro décadas después, son otros los que siguen sus pasos.

Nuestra historia no puede escribirse sin la de los órganos del Poder Popular, y continúan buscando maneras de perfeccionarse y lograr un mejor desempeño.

Conscientes de que hoy como nunca cobran vigencia las palabras de Maceo: "Cuba no debe ni puede esperar soluciones extrañas; su porvenir está en hacerse reina absoluta de sus destinos".

**FOTO: PEDRO PAREDES HERNÁNDEZ**





## Un largo camino

EN LA CIMA DEL PUEBLO ESCOGIERON UN SITIO. ALREDEDOR DE ÉL HAY MÁS DE 200 AÑOS DE HISTORIA. UN LARGO CAMINO HASTA EL PODER POPULAR

# PARA LLEGAR Y POR ANDAR

## HISTORIA, PRESENTE Y FUTURO

POR JULIA SERRA LINARES Y JORGE JESÚS CIRIÓN MARTÍNEZ

FOTOS: PEDRO PAREDES HERNÁNDEZ Y ARCHIVO HISTÓRICO



**L**a historia de la ciudad Pinar del Río está documentada desde el 3 de abril de 1571, con la merced de los terrenos al cruzar el río Guamá, pero no es hasta 1787 que hay evidencia de la existencia de la Casa de Gobernación o Teniente Gobernador, para ese entonces el asentamiento se reordenaba en su tercera ubicación y el emplazamiento escogido fue la loma del Cuní.

La Plaza de Armas estuvo en lo que hoy conocemos como parque Independencia y al frente la vivienda que acogía

a la máxima autoridad de la localidad, allí radicó también la sede del primer consistorio o ayuntamiento, creado por Real Orden del 28 de julio de 1859.

La edificación tuvo diferentes usos hasta que por el deterioro el caserón fue demolido durante la década de los años 50 del siglo XX y comienza a construirse el actual inmueble, que solo se concluye después del triunfo revolucionario con la dirección del órgano del Poder Local, bajo la impronta del compañero Andrés Orta Pagés, quien fuera el primer directivo de este órgano. En abril de 1961 quedó inaugurado, hecho que constata la inscripción en bronce a la entrada: "Gobierno Revolucionario Municipal 1961, Año de La Educación".

Permaneció aquí hasta que fue la sede del Comité Provincial del Partido y finalmente, a raíz de implantarse la nueva división político-administrativa y crearse los Órganos del Poder Popular en 1976, vuelve a ser la sede del Gobierno, esta vez como la Asamblea Provincial del Poder Popular y su Comité Ejecutivo; actualmente funciona con el Consejo de la Administración y la Dependencia Interna. El inmueble fue declarado Patrimonio Estatal Socialista mediante la resolución 136/05.

### EL PODER POPULAR ES LA FORMA DE GOBERNAR SOBRE LA BASE DE LOS PRINCIPIOS DE LA DEMOCRACIA SOCIALISTA

#### ¿QUÉ ES EL PODER POPULAR Y CÓMO SURTIÓ?

El Poder Popular es el del pueblo, del cual dimana todo el del Estado, es la forma de gobernar sobre la base de

los principios de la democracia socialista, significa no solo la representación del y por el Estado, sino que forma parte del mismo y participa directa y sistemáticamente en sus decisiones.

Es la incorporación de las masas a la dirección y a los órganos del Estado, fija y perfecciona la autonomía de los niveles

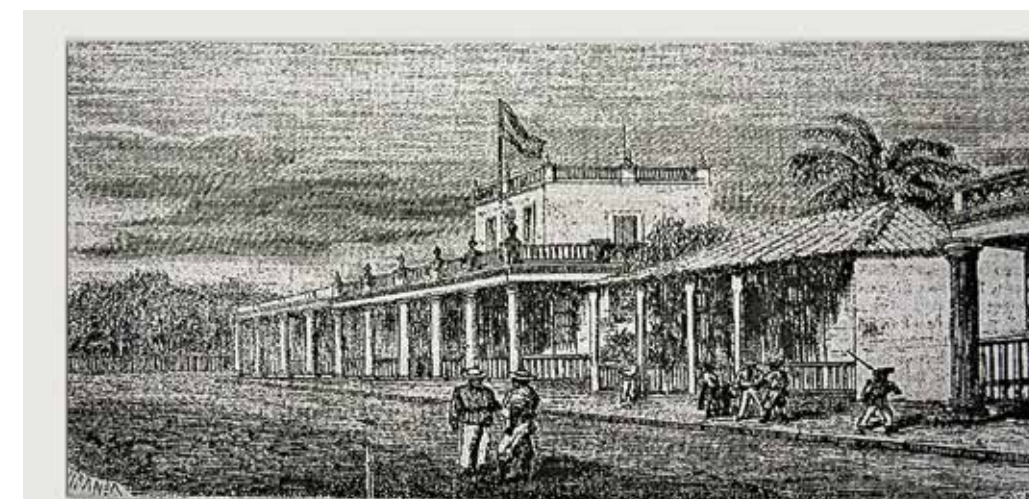

Ayuntamiento de Pinar del Río. Grabado del siglo XIX.





La antigua Plaza de Armas, hoy Parque de la Independencia, está ubicado al frente de la sede de la Asamblea Provincial del Poder Popular.

## CONTINUAR EL PERFECCIONAMIENTO DE LOS ÓRGANOS DEL PODER POPULAR COMO VÍA PARA CONSOLIDAR NUESTRA DEMOCRACIA SOCIALISTA

inferiores y la aplicación de sus propias iniciativas para la solución de los problemas sociales y materiales.

Un sistema de órganos elegidos democráticamente, investidos de la máxima autoridad estatal para el desempeño de sus funciones, solo se subordinan a las propias instancias superiores y sus integrantes rinden cuenta ante quienes los votaron. Es el sistema que existe en Cuba para dirigir la sociedad y ejercer gobierno.

No se puede hablar del surgimiento sin hacer mención a la experiencia de la provincia de Matanzas, la Ley No. 1269 del Consejo de Ministros de 3 de mayo de 1974 aprobó constituir como experiencia en ese territorio, mediante elecciones, los Órganos del Poder Popular Provincial, Regional y Municipal, con el fin de avanzar con mayor seguridad en el propósito de completar la institucionalidad del Estado.

Con este paso se comienza la experiencia de organización y funcionamiento de los órganos locales del Poder Popular, por un bienio.

En el Primer Congreso del Partido Comunista de Cuba (PCC) se aprueba el Anteproyecto de la Constitución, sometida a referendo el día 15 de febrero de 1976, y luego promulgada.

Las elecciones de los Órganos del Poder Popular en todo el país quedaron regidas por la Ley No. 1305 de julio del propio año; el 10 de octubre concurrieron a las urnas los ciudadanos con edad electoral y eligieron los Delegados a las Asambleas Municipales, constituyéndose los Órganos del Poder Popular.

El Tercer Congreso del Partido aprobó la creación de los Consejos Populares, partiendo de la experiencia en aquellos asentamientos poblacionales que habían sido municipios antes de la división político-administrativa de 1976.

En nuestra provincia se establecieron 19 Consejos Populares, quedaron excluidos los territorios San Juan y Martínez; San Luis; Candelaria y Guane, posteriormente a inicios de la década del 90 del pasado siglo fueron generalizados.

En 1993 se extinguen los Comités Ejecutivos de las Asambleas Municipales y Provinciales, creándose los Consejos de Administración a estas instancias, constituidos por sus órganos de administración, y por las entidades de la subordinación local para la realización de las actividades económicas, de producción y servicios, educacionales, de salud, culturales, deportivas, de protección del medio ambiente, trabajo y seguridad social, planificación, finanzas y precios, recreativas y asistenciales.

Tiene carácter colegiado, dirige las entidades de su nivel de subordinación y la función primordial es promover el desarrollo económico y social del territorio, y controla las entidades que allí operan.

Sus miembros no requieren la condición de Delegado de la correspondiente Asamblea del Poder Popular con las excepciones del Presidente y Vicepresidente, por razón de los cargos que ocupan en ambos órganos.

### ACCIONAR

Múltiples tareas ha realizado el Poder Popular para transformar la situación económica, política y social de la provincia, de un atraso heredado en bienestar y prosperidad, con altos estándares de vida, todavía lejos de lo soñado, pero muy superiores a cualquier etapa precedente al triunfo revolucionario.

Todo ello bajo el agravante de ser frecuentemente azotados por huracanes, lo que obliga a destinar recursos que podrían invertirse en desarrollo a la restauración de los daños. A eso hay que añadir el impacto del bloqueo económico que ya dura más de medio siglo y hace mucho más engorroso cualquier proceso inversionista y de adquisición de tecnologías, sin olvidar el efecto de la guerra biológica con ataques a plantaciones y animales.



En la foto aparecen varios de los equipos que desde el Partido y el Poder Popular han dirigido la provincia en los últimos años, de izquierda a derecha: Vidal Pérez Baños, María del Carmen Concepción González, Gladys Martínez Verdecia, Julio Camacho Aguilera, Ernesto Barreto Castillo, Orlando Lugo Fonte, Emilio Pimienta Veloz y Lidia Tura Montelongo.

A partir del año 2009 se realizaron las Asambleas en aquellos asentamientos propuestos desde la década del 90 para ajustar sus límites, posteriormente se aprobó el Decreto Ley 269 que en su apartado 2 definió los territorios del municipio de Sandino que pasaron a Guane, de San Luis a Pinar del Río y de Los Palacios a La Palma.

En virtud de la modificación de la actual Ley de la División Política Administrativa, pasaron los municipios de San Cristóbal, Bahía Honda y Candelaria a la provincia de Artemisa quedando la provincia de Pinar del Río desde el 1 de enero de 2011 con 11 municipios, 932 circunscripciones ordinarias, 103 Consejos Populares, 75 Delegados a la Asamblea Provincial y 32 Diputados a la Asamblea Nacional.

Datos de este mismo año dan fe que la población es de 576 463 habitantes, con una densidad de 66,7 % por km<sup>2</sup>, ocupa el cuarto lugar nacional en extensión con una superficie de 8 884,51 km<sup>2</sup>, representa el 8,09 % de la superficie de Cuba. La mayor elevación es la Loma de Seboruco con 671 m de

altura y el río de mayor longitud es el Cuyaguaje con 112 km de largo.

La Asamblea y su Consejo de la Administración, centran su actividad en programas vitales, entre los que se des-

**Ernesto Barreto Castillo, presidente de la Asamblea Provincial del Poder Popular en Pinar del Río, en informe presentado ante la sesión solemne por el Aniversario 40, destacó indicadores de calidad de vida como el 99 % de electrificación y una mortalidad infantil de 2,1 por cada mil nacidos vivos.**



**En Sesión de la Asamblea Nacional se aprobó la actual Ley de la División Política Administrativa.**



tacan la reorganización, compactación y rehabilitación de la atención primaria en la Salud, las adecuaciones en la Educación, la producción, comercialización y distribución de productos agropecuarios, prestando atención a la entrega de tierras ociosas y deficientes explotadas en usufructo, la recuperación de la vivienda, el desarrollo de la Cultura, el Deporte y a las políticas sociales.

Elevar la calidad de los procesos de rendición de cuenta y la eficiencia de las distintas estructuras de los órganos del Poder Popular, es tarea permanente, para ello resulta imprescindible la concepción de planes de desarrollo guiados por los siete objetivos que para este fin diseñó la Asamblea Nacional en el marco del Programa Integral del Perfeccionamiento de los Órganos Locales y el Lineamiento 267 del séptimo Congreso del Partido que expresa: Continuar el perfeccionamiento de los órganos del Poder Popular como vía para consolidar nuestra democracia socialista.



# JUNTOS, por un mismo fin

EL PERFECCIONAMIENTO DE LOS ÓRGANOS DEL PODER POPULAR ES UN PROCESO QUE ALCANZA A TODA LA SOCIEDAD, EN PINAR DEL RÍO SE LLEVA PARALELAMENTE CON UN ABARCADOR PROGRAMA DE REANIMACIÓN URBANÍSTICA EN LA CIUDAD CAPITAL Y LA ELEVACIÓN DE LA CALIDAD DE LOS SERVICIOS EN TODO EL TERRITORIO.

POR YOLANDA MOLINA PÉREZ

FOTOS: PEDRO PAREDES HERNÁNDEZ

**L**a edad de 40 años en la vida, marca una etapa donde las experiencias definen los modos de acción, un momento de madurez en el cual es posible mirar a los errores cometidos sin sonrojos, plantear metas objetivas y trazar las estrategias precisas para alcanzarlas. Tras cuatro décadas de existencia, los Órganos del Poder Popular en Cuba andan por ese camino, para perfeccionar los mecanismos de trabajo hacia lo interno y lo externo; y por supuesto Pinar del Río no está ajeno a ello, sobre el tema dialogamos con Ernesto Barreto Castillo, presidente de la Asamblea Provincial.

Quien no duda en asegurar que los trabajadores de este Órgano son como una gran familia y lo hace desde la experiencia de más de dos décadas ligado a ella, desde delegado, miembro del Consejo de la Administración Municipal de Pinar del Río, vicepresidente y presidente de la asamblea a esa instancia y en la provincial, por ello le consideramos una voz autorizada para valorar:

**¿Cómo llega el Poder Popular a este aniversario?**

“En mi opinión, como nunca antes se trabaja en fortalecer el rol del delegado en la comunidad, existe una estrategia a nivel de país que rinde frutos, con la implementación de diversas formas de capacitación, que también incluyen a los presidentes de los consejos populares y cuadros administrativos, esto es imprescindible para la asimilación de la actualización del modelo económico cubano y el cumplimiento de los acuerdos derivados del VI y VII Congresos del Partido. La preparación ha estado destinada a dos vertientes fundamentales: *administración pública* y *gestión empresarial*, áreas importantísimas para lograr la autogestión de los municipios a partir del desarrollo local. Hoy podemos afirmar de manera categórica, que todos los dirigentes que ocupan cargos decisivos recibieron estos cursos”.

ERNESTO BARRETO CASTILLO  
PRESIDENTE DE LA ASAMBLEA PROVINCIAL

“Tengo confianza en que el camino está en la ruta adecuada y depende de nosotros poder llegar a lo que deseamos.”

“La Asamblea Nacional definió siete objetivos estratégicos para los órganos del Poder Popular, de su implementación en el territorio derivaron 134 acciones, en balance reciente comprobamos que se avanza, esto fue chequeado en cada una de las estructuras, desde los consejos populares hasta las instancias de la provincia. No obstante, razonamos hacia lo interno la existencia de muchas reservas, para estar a la altura de lo que el pueblo necesita y quiere, sobre todo en solucionar aquellos problemas de carácter subjetivo; hay otros sujetos a recursos y programas que no podemos ejecutar, carecemos de los medios para hacerlo por razones económicas fundamentalmente, pero yo creo que cuando hay voluntad e inteligencia, se puede lograr más”.

“Tengo confianza en que el camino está en la ruta adecuada y depende de nosotros poder llegar a lo que deseamos.

Ya hay resultados palpables, en los municipios se viene trabajando en el orden económico y organizativo, para dar el salto productivo, tienen un peso en la economía y los 11 territorios por dos años consecutivos cerraron con superávit, cubrieron los gastos a partir de sus ingresos, eso es una garantía para la actualización que realiza el país”.

“Los municipios están utilizando el 1 % de la contribución territorial, en el 2016 fue de 14 millones y en este año







“Otros ejemplos podrían ser el transporte urbano en la capital, todavía insuficiente, pero mucho mejor cuando pensamos que hubo un momento en que no lo teníamos; la reparación de escuelas, instituciones de la salud, las casas de los abuelos y ahora las acciones incluidas dentro del programa de reanimación por el Aniversario 150 del otorgamiento del título de ciudad a Pinar del Río.”

#### CULTURA Y MÁS

Al referirse a las instituciones culturales Barreto Castillo resaltó el hecho de que por mucho tiempo los pinareños no tuvimos un cine en la capital y sin embargo ahí está el Praga, de igual forma destacó el trabajo realizado en el Museo Provincial de Historia, el Antonio Guiteras y el centro de documentación e información musical Argeliers León, “venimos trabajando de

## Llegamos con paneles solares a 500 de las 1133 viviendas aisladas

se prevé que ascienda a 24 millones de pesos a nivel provincial, dinero a decisión de los consejos de administración para solucionar problemas locales. Una de las deficiencias es el envejecimiento de los planteamientos que realiza la población en los procesos de rendiciones de cuentas y despachos, y con este financiamiento puede agilizarse un grupo de respuestas”.

“En los últimos tiempos, una de las prioridades es dar solución mediante la inclusión en el plan de la economía; el año pasado teníamos 2639 y quedaron pendientes 235, relacionados con arreglos de caminos y carreteras en los municipios de Sandino, San Luis y San Juan y Martínez, por falta de capacidad constructiva”.

“Tenemos muchas carencias e insatisfacciones en aspectos como los viales, el transporte, pero consolidamos otros resultados como una mortalidad infantil de 2,1 por cada mil nacidos vivos o la electrificación de todas las comunidades donde era posible hacerlo. Llegamos con paneles solares a 500 de las 1133 viviendas aisladas y las restantes esperamos ir instalándolos en la medida que haya respaldo financiero para ello”.

“Uno de los problemas reiterados en los procesos de rendiciones de cuentas era el tema de la electricidad, pero a consecuencia del frecuente paso de los huracanes, las dificultades económicas y el bloqueo, no había sido viable en otros momentos; atender estos reclamos es una manera de fortalecer el rol de los delegados, concentrando los recursos en problemas vitales, también se ha avanzado mucho en las comunicaciones”.



adentro hacia afuera en el de Ciencias Naturales, que está ubicado en la instalación emblemática de la ciudad”, en alusión a los valores arquitectónicos del Palacio de Guash.

Informó, además, que se encuentra en proceso constructivo el cine Pedro Zaidén, como un complejo polifuncional que incluirá Piano Bar, sala de proyección para cine 3D y área para bailables, entre otras propuestas. También amplió los espacios la Casa de la Música La Sitiera, al patio se sumó una terraza, cafetería, camerinos, áreas de almacén y oficinas, lo que dotó al centro de mejores condiciones para acoger simultáneamente varias presentaciones artísticas.

Una de las estrategias que se ha implementado en la provincia es que aquellos carentes de financiamiento para una reparación capital, año tras año, fijan objetos de obra y así se solucionan grandes problemáticas y la transformación final, prueba de ello es el sector de la salud.

Los hospitales Pepe Portilla y Abel Santamaría figuran entre los centros más beneficiados, con la recuperación de salones, terapias y distintos locales que garantizan un mejor servicio, además de inversiones en tecnología, tanto para medios diagnóstico como para el aseguramiento logístico del funcionamiento interno.

#### INTERVENCIÓN URBANA

La arteria principal de la ciudad, la calle José Martí, fue segmentada en tramos para una inversión y ya es visible la transformación de la misma, con la inclusión de jardineras en los

separadores centrales, quedan pendientes las esculturas ornamentales y que se robustezca el nuevo diseño de arborización.

Ya fue concluido el Parque José Martí, al cual le realizaron una ampliación del área y se combinan elementos de modernidad con la preservación de los valores patrimoniales, hay que resaltar el hecho de que está enclavado en el lugar que marca el sitio fundacional de la ciudad.

El Parque Roberto Amarán y el Independencia deberán concluirse antes del 10 de septiembre, el primero de estos mucho más avanzado que el segundo.

Barreto Castillo añadió que “pintura, asfaltado, reparación de fachadas y más se integrarán a estas tareas, que de conjunto comprende 84 obras, sin incluir aquellas acciones que de manera independiente concibieron los distintos organismos a través de los programas de mantenimiento y reparación”.







**OTRO BUEN EJEMPLO**

El Grupo Empresarial de Comercio marcó el camino en el proceso de recuperación de instalaciones, dentro de la gastronomía los restaurantes 12 plantas, El Marino, Las Vegas y la pizzería La Terrazina, fueron sin dudas las acciones más notables, dotaron a la ciudad de casas especializadas e impactaron positivamente en el incremento de las opciones de esparcimiento para los vultabajeros.

Aunque las unidades antes mencionadas no son las únicas que revitalizaron sus establecimientos o adecuaron los servicios con propuestas más acordes a las necesidades de los clientes.

En cuanto a Comercio el programa de reparación de bodegas y carnicerías avanza de forma paulatina, La Estocada, recientemente inaugurada, es un buen ejemplo de ello, así como el mejoramiento de las condiciones en los mercados Ideal ya existentes.

Por otra parte, la Empresa Provincial de Servicios Técnicos Personales y del Hogar (EPSTPH) prevé hacer cambios de uso en el palacio de la Ciudad, otro inmueble que anticipó su restauración, además tienen un programa de reanimación para las instalaciones ubicadas en las arterias principales, tanto las que operan con administración estatal, como con los nuevos modelos de gestión, la tienda Trazos ya está prestando servi-

cio e incorpora, de esta forma, prestaciones que no existían como el decorado, ambientación y diseño.

También concluyó la reparación capital de la peluquería Primor, y se suma al intento de equiparar la calidad entre las prestaciones del sector estatal y el particular, destacable el confort, contemporaneidad y armonización que logra con el entorno.

La casa del Vino, el hotel La Marina, y el cabaret El Criollo son algunas de las instalaciones que se concluyeron en los



primeros meses del 2017 y confirman el avance del programa de reanimación de la ciudad.

Trabajar con calidad en las ejecuciones y que cada espacio que se recupere tenga un respaldo de sostenibilidad, fue resaltado por el Presidente de la Asamblea Provincial del Poder Popular en Pinar del Río, quien añadió que la ampliación de horarios y la excelencia en los servicios deberán ir a la par.

**GRANDES ANHELOS**

La restauración del hotel Comercio es un anhelo compartido por los pinareños de varias generaciones y aunque la voluntad era restituirlo a su función inicial, finalmente el Ministerio del Turismo no puede asumir esta obra; sobre el tema Barreto Castillo explica que con el Vueltabajo a menos de una cuadra y al 50 % de ocupación, no resulta una inversión viable.

La cadena de tiendas Cimex solicitó el inmueble para la creación de un centro comercial de grandes proporciones, la idea es que incluya una cafetería dentro de los servicios que permanezca abierta las 24 horas, pues la céntrica ubicación lo hace un sitio excelente para ello, con el añadido de que está en una zona donde hay conexión wifi.

En cuanto a la plaza provisional de la Revolución, existe un proyecto, pero por la magnitud y costo del mismo es imposible incluirlo en el plan de la economía, la alternativa es

**“Tenemos muchas carencias e insatisfacciones en aspectos como los viales, el transporte, pero consolidamos otros resultados como una mortalidad infantil de 2,1 por cada mil nacidos vivos o la electrificación de todas las comunidades donde era posible hacerlo”**

reanimar el área, con la terminación del estrado, techarlo y crear las mejores condiciones posibles en camerinos, baños y salón de protocolo, para los artistas que allí se presenten.

Asfaltar y transformar la imagen de los establecimientos que ofrecen servicios gastronómicos también figura dentro de las intenciones.

Por último, Barreto Castillo resaltó que la vida no termina el 10 de septiembre del 2017 y esto es solo el inicio de un programa que pretende hacer de la ciudad el espacio que anhelamos todos los pinareños. 🌿



# 40 AÑOS DE SERVICIO

POR YOLANDA MOLINA PÉREZ

FOTOS: PEDRO PAREDES HERNÁNDEZ

**S**on cinco, dos mujeres y tres hombres, ellas negras, blancos ellos, todos superan los 60 años, peinan canas y sus cuerpos dejan ver signos de vejez, aunque no de cansancio, son oriundos de Pinar del Río, un par residen en San Juan y Martínez, otro en Consolación del Sur y una en la ciudad capital.

El elemento común que los une: por 40 años, 16 mandatos y más de 14 000 días han permanecido en activo como delegados en sus circunscripciones.

Las historias de Fe Esperanza González Leal, María Luisa Hernández Méndez, Enrique Ruiz Sánchez Ferrá, Arsenio Hernández Rodríguez y Pedro Alejandro Torres Sotolongo, tienen muchos puntos de coincidencia, pero también muchas diferencias.

Se han desempeñado como delegados en los consejos populares: Alonso de Rojas, Capitán San Luis, urbano de San Juan y Martínez, Boca de Galafre y Herradura, respectivamente, cada una de esas comunidades tiene sus tipicidades y de acuerdo con estas han sido los retos que han tenido que enfrentar.

En el área de Fe Esperanza ya se solucionó el camino a Palizada y la electrificación, pero aún le quedan problemas con el transporte y la telefonía, en tanto María Luisa vio construir las aceras, sin embargo, no logra la total eliminación de las indisciplinas sociales y urbanísticas.

Enrique, recuerda con satisfacción el nivel de respuesta tras el paso del huracán Alberto, pero tiene casos pendientes de construcción de viviendas de los últimos que azotaron la provincia. Para Arsenio es una victoria la electrificación y la red de instalaciones que les garantizan los servicios básicos, desde la bodega hasta la farmacia, aunque es portador de los problemas con el transporte.

Pedro sabe que ha sido testigo y partícipe de la transformación de su barrio y aunque quedan asuntos

como la vivienda con gran incidencia, le complacen los niveles de participación ciudadana alcanzados en la solución de problemas.

A todos le parece cercano aquel momento en que fueron elegidos por primera vez, cuando ni ellos ni sus vecinos sabían con exactitud cuáles serían sus funciones, pero ahora sus nombres se han ido desdibujando en el tiempo a fuer de que para la mayoría son el delegado, la delegada.

Y lo reconocen como muestra de respeto, ese que se han ganado, poniendo la verdad por delante, aunque no sea de agrado colectivo ni lo que otros quieran escuchar, sin olvidar nunca que están ahí como representantes del pueblo y a él se deben.

Sin horario, sin retribuciones materiales, quitando a los suyos tiempo y atención, lo que hace su labor más meritoria y para la cual confiesan como indispensable el acompañamiento de la familia. Son personas en que se cumple la máxima martiana. "Haber servido mucho obliga a continuar sirviendo".

Han sufrido y disfrutado durante el desempeño de sus funciones, asumieron el liderazgo desde la base y han hecho de él un sentido de la vida, seres capaces de anteponer las necesidades ajenas a las propias y portadores de una sensibilidad extrema que los distingue.

Para ellos ha sido un honor representar a su pueblo, tarea que asumieron sin experiencia ni conocimientos previos, pero el reto los hizo crecerse y las victorias cotidianas por nimias que fueran les insuflaron la fuerza para mantenerse en pie y no traicionar la confianza depositada en ellos.

Hombres y mujeres que hacen realidad el hecho de que esta es una Revolución por y para los humildes.



## MARÍA LUISA HERNÁNDEZ MÉNDEZ

Durante muchos años asumió responsabilidades como funcionaria de la dirección de Educación en el territorio, atendió a su familia y la comunidad, asegura que el tiempo da para todo si una sabe planificarse y que le molesta mucho cuando alguien quiere limitar a una mujer por el simple hecho de serlo, aunque para ella el sentimiento que prima es la gratitud porque: "No todas las personas tienen la posibilidad de servir y servir a su Patria y a mí me han otorgado ese privilegio"

## FE ESPERANZA GONZÁLEZ LEAL

Confía en la verdad como estandarte para el liderazgo, sin importar lo dura que sea, entre sus recuerdos el dolor se anida al evocar los años del Período Especial, cuando no había recursos, los planteamientos quedaban sin solución y algunos electores dudaban de su capacidad de gestión, por eso lo logrado en los últimos tiempos la regocija y cada triunfo lo agradece a su familia, en especial sus padres, ya fallecidos, el hijo y la nuera que le apoyan incondicionalmente.



## PEDRO ALEJANDRO TORRES SOTOLONGO

Para él la unidad es la fortaleza de la comunidad, no deja de sorprenderse de lo que pueden lograr al juntar voluntades y esfuerzos, asegura que incluso aquellos ciudadanos menos cooperativos se movilizan si son convocados de la manera adecuada y aportan soluciones. No disimula la satisfacción por esas victorias facturadas en el barrio por él y sus vecinos.

## ENRIQUE RUIZ SÁNCHEZ FERRÁ

Su vida ha estado marcada por el paso de los huracanes, aunque directamente nunca resultó dañado, sufre por los estragos que provocan, especialmente en el fondo habitacional, dice que una familia sin casa es siempre un problema urgente y lamenta que todavía haya casos pendientes de solución, eso le minimiza la satisfacción por los otros éxitos alcanzados.



## ARSENIO HERNÁNDEZ RODRÍGUEZ

Este hombre asegura que las comunidades rurales y máxime si son cercanas al mar, como su Boca de Galafre, tienen otro tipo de complejidades y por eso es tan importante crear una infraestructura básica de la cual se beneficien todos los vecinos y que incida positivamente en la elevación de la calidad de vida de la población. Reconoce que ante cada solución aparece una nueva necesidad, pero esa es la responsabilidad del delegado, asumirla como propia y no cejar en el empeño de tramitarla, para al menos dar una respuesta clara sobre las razones que impidan satisfacerla.



# DE TARDE GRIS

POR YOLANDA MOLINA PÉREZ. FOTOS: PEDRO PAREDES HERNÁNDEZ

**F**ue una tarde lluviosa la del 17 de junio, de esas que con su gris mueven a la melancolía, y aunque escampó, el cielo seguía encapotado, la ciudad estuvo más temprano que de costumbre entre dos luces, sin embargo, muchos pinareños desafiaron los vaticinios del clima y salieron a la calle, los que quedaron en casa lo supieron a través del Noticiero Nacional de Televisión, de ahí corrió de boca en boca y se hizo de conocimiento popular: *Pinar del Río obtuvo la sede nacional por el acto del 26 de Julio.*

Varios autos comenzaron a circular por las arterias más céntricas y a través de altavoces a convocar al pueblo para darse cita en el parque José Martí. Desde la sede del Comité Provincial del Partido partieron las autoridades políticas y administrativas de la provincia y el

municipio portando banderas cubanas y del 26 de Julio, a su paso se iban sumando transeúntes y vecinos de la zona; los conocidos intercambiaban saludos y felicitaciones como suele suceder en las festividades, y no lo hacían por la proximidad del Día de los Padres, sino porque en ese otorgamiento estaba el éxito de los pinareños todos.

Minutos más tarde lo confirmaba Gladys Martínez Verdecia, miembro del Comité Central y primera secretaria del Partido en la provincia, al felicitar al pueblo y proclamarlo principal artífice de esta obra, en una breve alocución realizada a los pies del monumento al Héroe Nacional y autor intelectual del asalto a los cuarteles Moncada y Carlos Manuel de Céspedes.

Realza la significación de este acontecimiento el hecho de que conmemoremos,

además, el Aniversario 150 del otorgamiento del título de ciudad a Pinar del Río.

No hubo presagio de lluvia que contuviera la algazara y a la ratificación de que el reconocimiento lleva el compromiso de plantearnos metas superiores, le siguió la música; a ritmo de conga los pinareños se hicieron dueños de la noche, donde el blanco de estrellas, franjas y una memorable fecha inscriptas sobre las banderas fueron desafiando la oscuridad y trazando haces de luz, la misma que desde la manigua guió a nuestros mambises y luego alumbró la senda definitiva de la victoria.

Por la que hoy transitamos airoso, consolidando indicadores económicos políticos y sociales que se reviertan en mejores condiciones de vida, apegados a la máxima martiana: "Con todos y por el bien de todos".

# A NOCHE DE FIESTA





# PUEBLO

## somos todos

LA SEDE NACIONAL POR EL ACTO DEL 26 DE JULIO EN EL ANIVERSARIO 64 DEL ASALTO A LOS CUARTELES MONCADA Y CARLOS MANUEL DE CÉSPEDES, FUE OTORGADA A PINAR DEL RÍO. SOBRE RAZONES PARA SU MEREIMIENTO Y COMPROMISOS FUTUROS, DIALOGAMOS CON GLADYS MARTÍNEZ VERDECIA, PRIMERA SECRETARIA DEL PARTIDO EN LA PROVINCIA

POR YOLANDA MOLINA PÉREZ

FOTOS: PEDRO PAREDES HERNÁNDEZ

Muchos de sus homólogos pierden el nombre y solo se les llama por la nomenclatura del cargo, pero a ella no, y nada tiene que ver con exceso de familiaridad o confianza, la mayoría de sus subordinados la vieron transitar por diversas responsabilidades con anterioridad y, además, el liderazgo no ha marchitado la camaradería ni la dimensión humana, con las fronteras propias asociadas al deber.

Gladys Martínez Verdecia, miembro del Comité Central y primera secretaria del Partido en la provincia Pinar del Río desde el año 2009, no oculta su satisfacción.

**Transcurrieron 17 años desde el último 26 en Pinar, este otorgamiento lleva implícito un reconocimiento ¿qué ha hecho posible tales resultados?**

“El Buró Político estableció hace varios años que la sede no se otorgara a partir

de una emulación, obtenerla no significa poseer los mejores indicadores, pero indudablemente, debe haber estabilidad en el trabajo y resultados favorables. Analizan un conjunto de factores para que el pueblo la reciba, sintiendo que la merece.

“Pinar del Río tiene un comportamiento adecuado en aspectos relacionados con el plan de la economía y la ejecución del presupuesto, con crecimiento y cumplimiento; por ejemplo, en la circulación y producción mercantil de manera general.

“En una visita de Esteban Lazo a la provincia, sugirió que estábamos en condiciones de lograr que todos los municipios tuvieran superávit, entonces eran ocho con ese indicador positivo, se trabajó desde el Gobierno, con el apoyo del Partido; el último que incorporamos fue La Palma, por el peso que tienen allí los sectores de Educación y la Salud.

Hoy los 11 alcanzan ingresos superiores a las ejecuciones del presupuesto.

“En la producción tabacalera, hay un crecimiento significativo, si bien es cierto que no alcanzamos los resultados deseados en la campaña 2015-2016, por las condiciones climatológicas, podemos calificarla de buena, se sembraron 17 000 h y en la que estamos cerrando, 18 003. Ahora en el acopio tenemos más de 12 000 t y debemos llegar a las 19 000 t, todavía no podemos dar una cifra exacta, pero hay un esfuerzo grande de los tabacaleros y los campesinos, que son el sustento de los resultados de la Agricultura.

“Y la ANAP (Asociación Nacional de Agricultores Pequeños) también decide con el trabajo político hecho en sus estructuras y el fortalecimiento de las cooperativas, son elementos que pesaron en el análisis, aunque no creo que el Buró Político haya tenido solo en





La Universidad Hermanos Saíz fue acreditada como institución certificada.

cuenta el cumplimiento de indicadores económicos.

“Pinar del Río es una provincia que, a lo interno de sus organizaciones, de manera particular el Partido, ha tenido una estabilidad, logramos hace dos años contener el decrecimiento de la militancia, llegamos al VII Congreso aumentando la membresía y en el 2016 hicimos más de 2200 procesos.

“Se producen bajas por determinadas razones, desactivaciones, traslados, sanciones, y los nuevos ingresos deciden para sostener el estado de la militancia. Tenemos más de 41 700 militantes y más de 20 000 de la Unión de Jóvenes Comunistas (UJC), en una pequeña escala la juventud también creció el año pasado.

“No obstante, creemos que con la juventud todavía nos queda muchísimo por hacer y no solo con los militantes, hay potencial para seguir trabajando con los jóvenes en sentido general.

“En los principales procesos que miden la eficiencia del Partido, el fun-

cionamiento, hay estabilidad; el 90 % de los cuadros poseen nivel superior y muchos de los que no, están hoy alcanzándolo, se les ha facilitado la superación.

“Pinar del Río tiene resultados sostenidos en los Comité de Defensa de la Revolución (CDR), en este corte cerramos en el primer lugar a nivel de país, con anterioridad se nos otorgó la sede por el acto nacional y aspiramos tenerla nuevamente, es una organización que agrupa a la mayoría y eso dice mucho del estado político moral de la población.

“Concluimos recientemente un proceso de rendición de cuentas de los delegados a sus electores, estamos próximos a uno eleccionario y cuando analizamos los resultados del pasado, tanto en asistencia a las urnas, como en calidad de los votos, la provincia obtuvo indicadores positivos.

“Así mismo otros sectores, como el Inder, Salud Pública, con una mortalidad infantil de 2,1 por cada mil nacidos vivos

en el 2016, que hoy sostenemos, y cero muertes maternas. En Educación, la promoción, continuidad de estudios y la retención escolar están bien y consolidados. La Universidad Hermanos Saíz Montes de Oca fue acreditada como institución certificada, un paso importante porque ya no estamos hablando solo de la enseñanza general, sino de la Educación Superior.

“Todos estos son elementos de peso, y algo que distingue en los últimos tiempos el quehacer de la provincia es el trabajo por el Aniversario 150 del otorgamiento del título de ciudad a Pinar del Río, impulsando un número importante de obras, permitiendo que el pueblo se sienta parte, con las principales autoridades en todos los escenarios, incidendo sobre el estado político-moral de la población, es un momento muy propicio para acoger esta sede”.

**El programa de reanimación por el Aniversario 150 del otorgamiento del título de ciudad a Pinar del Río, tiene la peculiaridad de realizarse mayoritariamente a partir de los recursos del territorio ¿cómo ha sido posible?**

“Hemos insistido en que nuestras administraciones eleven su gestión, no esperar a que un organismo nacional decida qué va a suceder en la provincia ni sujetos únicamente a un plan de la economía, que sabemos tiene sus limitaciones. Las direcciones territoriales tienen que encargarse de la solución de los problemas y en el Aniversario 150 consideramos que el mayor aporte sea de los pinareños, es nuestra ciudad.

“Cada organismo con su presupuesto y los recursos de que dispone; es muy importante el impulso dado al programa con el uno por ciento de la contribución territorial al desarrollo local. Con ese análisis a nivel de municipio, provincia, buscar las potencialidades que pueden ser superiores; me queda la insatisfacción con las administraciones, que hagan una mayor gestión en la búsqueda de soluciones a disímiles problemas y no que esperen por la respuesta “de arriba”. Valorar, batallar con lo que tene-

**“Logramos hace dos años contener el decrecimiento de la militancia, llegamos al VII Congreso aumentando la membresía”**



La presencia de las máximas autoridades de la provincia en el chequeo a las obras, ha sido habitual en la reanimación por el Aniversario 150 del otorgamiento del título de ciudad a Pinar del Río.

mos, recurriendo al consenso y apoyo de la población, hacer mucho más.

“No hay que depender de decisiones nacionales. Algunas administraciones lo han hecho con más eficiencia, las que no, las empujamos, pero se ha logrado como nunca antes en el período que me corresponde evaluar”.

**En la actualización del modelo económico cubano se trabaja el plan de desarrollo nacional hasta el 2030, a grandes rasgos ¿cuáles serán las principales transformaciones que ocurrirán en la provincia durante la próxima década?**

“Los pinareños asumimos un compromiso con la producción tabacalera, nos identifica y tenemos un peso importante; es esencial, hay un programa perspectivo de crecimiento, en una primera etapa hasta el 2020, ya se trabaja hasta el 2030; implica inversiones, pero, sobre todo, mucho esfuerzo humano para lograrlo.

“Consolidar no solo la producción, sino la calidad de la capa, es de las cosas donde no alcanzamos todavía los niveles que se requieren y hay que potenciarla para dar un aporte importante al país, representa una fuente de ingresos de divisas para cubrir otras necesidades. El tabaco es nuestra actividad fundamental, cuenta en la producción mercantil, además de la significación histórica

y social, muchos pinareños dependen económicamente de él.

“Se incorporan nuevas áreas, inversiones, pero demanda mayor entrega para lograr lo que aspiramos y es una tarea en la que debemos centrarnos las autoridades de la provincia. También hay un plan perspectivo para el crecimiento de la producción de arroz, otro renglón en el cual la provincia contribuye mucho.

“Hablo primero de la agricultura porque tenemos responsabilidad en la

sustitución de importaciones y generar más exportaciones; en la medida que la provincia logre autoabastecerse de otras producciones, dejará de ser una carga para el país.

“Hay otras inversiones en desarrollo, la minería, que marcha a buen ritmo. Según las proyecciones en octubre comenzará el procesamiento del mineral, se puede cumplir. Es una actividad que levantó el espíritu de la gente en Minas de Matahambre, donde había fluctuación de la fuerza laboral hacia otros sectores y territorios.

“En el Turismo todavía hay potencialidades por explotar en Viñales, pensando en lo que podemos hacer nosotros desde aquí. Y Guanahacabibes, Punta Colorada, con propuestas de inversiones significativas, eso daría un despegue importante a la economía de la provincia, con un impacto en el nivel de vida de la población.

“Avanzamos en la creación de los parques fotovoltaicos, y con la necesidad de fomentar el uso de las energías renovables, de transformar la matriz energética del país, la Empresa de Componentes Electrónicos puede hacer una gran contribución, y me permito un reconocimiento a quienes mantuvieron viva la



Entre las inversiones priorizadas en la provincia está la minería.



fábrica, porque en los años del Período Especial estuvo a punto de cerrar y contamos con ella gracias al ingenio de directivos y trabajadores, muchos están todavía allí y es lo que permitió al Ministerio realizar inversiones.

“Hay que continuar buscando fuentes de financiamiento, a veces esperamos por el plan de la economía, y las administraciones tienen que gestionar el desarrollo de inversiones, a la par de proyectos que permitan la implementación, en la medida que podamos introducirnos en determinados mercados, tributaremos al desarrollo de la provincia.

“Pinar del Río ha trabajado durante años en los planes para el desarrollo de los territorios, primero Los Palacios, Consolación del Sur, y luego La Palma, se están incorporando el resto; la Universidad y el Grupo de Desarrollo, han tenido un peso importante, y se visualizan las potencialidades hacia el 2030, la provincia puede tener un alcance superior en programas estratégicos que impactarán sobre el nivel de vida de la población”.

**La informatización de la sociedad, el acceso a nuevas tecnologías, a plataformas periodísticas de diversos orígenes y frecuentemente adversos a Cuba, modifican el escenario para el accionar de las organizaciones políticas ¿Cómo enfrenta hoy el Partido estos retos?**

“La única manera es seguir preparando a la juventud

## “En el Aniversario 150 consideramos que el mayor aporte sea de los pinareños, es nuestra ciudad”

y que, adentrándose en esas nuevas tecnologías, conozcan el papel que les corresponde en la defensa de la Revolución. En el sistema de trabajo del Partido hay intercambios periódicos con los jóvenes, los estudiantes, los campesinos, los trabajadores, el vínculo con las masas es lo que permite poder influir sobre la conciencia de la gente.

“Estamos en diversos escenarios, por ejemplo, encuentros con los estudiantes de la Universidad, hablamos de disímiles temas, los actualizamos de la situación en el territorio y me sorprende que a veces desconozcan cosas que se han estado haciendo. Damos mucha información, carecen de ella porque se les desvía la atención a determinados programas.

“El reto está en que el Partido no pierda el vínculo con las masas, que el Partido trabaje de conjunto con las administraciones en la solución de los problemas, para llevar mayor información, esa es nuestra responsabilidad, la población tiene insatisfacciones y les faltan los argumentos para esclarecerlas.

“Tenemos un sistema de opinión del pueblo, pero nos retroalimentamos de otras fuentes como el Ministerio del Interior, el estudio del clima sociopolítico, que recientemente concluyó, de

hecho, aun cuando no superamos los indicadores del 2013, si están por encima de lo logrado en el 2015, hay un mejor comportamiento en todos los aspectos que contempla.

“El Partido no puede dejar de conversar con las personas, explicar las dudas, contactar con la gente, preocuparse por los problemas, sentirlos como suyos, y ahí es definitiva la sensibilidad de los cuadros del Partido, que no se puede perder.

“La gente se va a seguir conectando, buscando información, eso no lo podemos negar, es desarrollo, debemos propiciarlo y facilitarlo, darles información para que puedan distinguir entre bueno y malo, lo que se puede y no se puede, lo que es cuestión de principios y tiene que ver con la defensa de la Revolución, teniendo posiciones bien definidas”.

**Como máxima autoridad política de la provincia, en el plano personal y profesional ¿qué significa el otorgamiento de esta sede?**

“Un compromiso muy grande, con el pueblo, y con las personas que decidieron otorgarle la sede a Pinar del Río, disfrutamos mucho el primer momento, pero inmediatamente salimos a pensar en qué tenemos que hacer, lo dejábamos claro a los cuadros principales, podremos poner la provincia más bonita, hacer muchas tareas, pero si no cumplimos con los planes, si no contribuimos a la solución de los problemas de la población, no hemos hecho nada.

“Tengo la insatisfacción de que alguien crea que no la merecemos, porque no hemos dado respuesta a su necesidad, avanzamos en programas como la vivienda, pero hay quien no tiene casa; avanzamos en los programas de la agricultura, pero no

tenemos en los mercados todo lo que hace falta; aun cuando hay un empeño superior de las administraciones, liderados por el Gobierno bajo la atención permanente del Partido, sabemos que persisten insatisfacciones; en primer orden, yo las tengo, soy parte de ese pueblo que también recibe servicios y a veces me los cuestiono desde mi posición de pueblo, ya no como primera secretaria del Partido.

“No podemos declinar, primero hay que sostener y seguir avanzando, estamos muy felices, recibimos muchas muestras de cariño, de pinareños que cumplen funciones de trabajo fuera, de los que están acá y también de otras provincias, esta sede implica un compromiso con el pueblo y la dirección de la Revolución, a progresar en todos los indicadores”.

**Ese es el sentir de la Secretaria, pero, la mujer, la madre ¿qué siente con esta sede?**

“Gladys trata de ponerle la vida a todo lo que hace, amor, cariño, entrega, cada día pensando que lo que hice no fue suficiente, que se puede hacer más.

“La familia muchas veces te ve poco, no le dedicas todo el tiempo, llegas tarde, entonces escuchar que la provincia tiene un resultado importante, mi hijo podrá decir que su mamá está ocupando el tiempo en algo útil; también la familia siente que el esfuerzo y el sacrificio que haces tiene retribución, pero no trabajamos para reconocimiento, asumimos la sede con mucha humildad, sencillez y para nada va a cambiar la manera en que hemos estado haciendo las cosas, lo hacemos para que Pinar del Río se desarrolle y avance, ni siquiera pensando resolver el problema de un momento, sino en el futuro, en cómo podemos superar todos los indicadores.

“Un compromiso muy grande que hay que retribuir con más entrega, trabajo y sobre todo resultados, que no siempre dependen de la voluntad, pero si uno empuja un poquito, la gente lo sigue, porque no se trata de Gladys, sino del Partido y es el que representamos y si el Partido empuja y hala, el pueblo sigue al Partido”.



Gladys Martínez Verdecia, miembro del Comité Central y primera secretaria del Partido en la provincia.

**Un mensaje para el pueblo de Pinar del Río...**

“Yo le doy las gracias al pueblo de Pinar del Río, todo lo hecho ha sido por el pueblo, el resultado es gracias al pueblo, el principal protagonista, las federadas, los combatientes, las amas de casa, los trabajadores, estatales y no estatales, la juventud...”

“No quisiera olvidar a nadie, pienso en los artistas, en nuestros intelectuales con su labor en defensa de la Revolución, los deportistas, los periodistas, que influyen mucho, visibilizan lo que sucede en el territorio para quienes no tienen la posibilidad de venir, señalan además, las cosas a las que no hemos llegado, dándonos la información para seguir trabajando, no puedo dejar de agradecer a mis cuadros del Partido, los trabajadores del Partido, anónimos y silenciosos, también tienen su parte en esta batalla.

“Recientemente abordando las actividades por el Aniversario 150 decía: todo lo hecho, ha sido por el pueblo, sencillamente las autoridades de la provincia, las administraciones, han guiado al

pueblo. Lo felicitamos, y agradecemos sinceramente que nos diera la oportunidad de disfrutar un 26 junto a él.

“Y aunque no lo hemos hecho con saña pero sí con fuerza, al criticar nuestras administraciones cuando se equivocan, ellas han contribuido a este resultado; desde el Consejo de la Administración Provincial hacia la dirección de las entidades de nuestras instituciones, asociaciones... Aprovecho este espacio para reconocerlo, por eso digo pueblo y si alguien queda sin mencionar, sepa que está contenido ahí, desde el más humilde campesino, hasta la primera secretaria, que mañana dejará de estar en funciones, pero no de formar parte del pueblo”.







Los pinareños estamos ajenos al vértigo de las grandes alturas o el tránsito en las avenidas típico de las urbes cosmopolitas, el ritmo de nuestra capital es más pueblerino y aquietado, lo que no le demerita en grado alguno y al contrario le concede un carácter íntimo y sencillo, como casa de familia acogedora, a la cual regresar y disfrutar de la paz y armonía propia de los sitios donde los recuerdos se agazapan, y filtran de generación en generación, robusteciendo un tronco común, que solemos llamar memoria.



